京城日報　夕刊　三月二十日（木）

高級醤油　ジフテコニ　味噌　大田　辻謹之助醸造

軍縮會議

米國の三隻に對して一隻建造を確保せよ

内容豊富にして強硬なもの　軍部の回訓原案成る

【東京電報】加藤軍令部長および山梨海軍次官は十九日午後三時永田町官邸に濱口首相を訪問し、先に軍部において研究中の回訓原案につき更に改めて協議したが、確聞する處によれば、右回訓原案は相當内容豊富にして帝國の對軍縮三大原則たる八吋巡洋艦絶對七割、潜水艦現有勢力保持及び補助艦總括七割を飽くまで確保するは勿論、殊に第一原則の八インチ巡洋艦絶對七割を主張するに至つてはアメリカが一九三三年から三五年の各年に八インチ巡洋艦を建造し、一九三六年以後にこれが竣工を期して十八隻保有の權利を保持する以上、帝國も亦對米國防上最少限度としてアメリカの十八隻十八萬噸に對する七割即ち十二萬六千噸を確保するため、更に八千八百噸の八吋巡洋艦二隻を建造する權利を獲得しなければならぬといふ事を強調したものである。斯くて軍部の意向が決定したものでこれを外務省に移牒し、最後の閣議を經て回訓を發するはずである

訓令の遲れた理由

【東京電報】米國の妥協案に對する政府の訓令は二十二日の閣議に附議決定の上發送される筈であるが、訓令遲延の理由は大體左の二點にあるらしい

一、ロンドン會議の現狀をみるに從來日、英、米、佛、伊等が平行的に折衝してみたが、最近に至はない、寧ろ英佛の意向、態度をよく見た上で對策を決するのが策の得たものである

二、今回の訓令案は或意味からいへば會議の成否を決める程重要なものだから、日本としては充分慎重な態度をとる必要がある

これを要するに、日本政府の訓令が遲れてゐるのは大勢右の如く對内外に對する大なる理由あるに因るものである

大局より一考せよ

加藤大將より首相に進言

【東京電報】加藤軍令部長は十九日午後二時三十分官邸に濱口首相を訪問、時余にわたり隔意なき意見の交換を行ひ、對米七割要求を飽まで固執すべきである理由を述べ首相の諒解を求むるに努めたが、加藤軍令部長は極めてその抱懐する最後案として太平洋における政治的協定を無視し大局より見たる解決をもつて打開するやう政府として一考せらるべきを提議したもの如く、それに對し首相は慎重考慮する旨を述べた由である。

京畿道農會の種子購入申込

締切りを終る

京畿道農會では各郡農會、學校および農場等より種子用甘藷、馬鈴薯の共同購入申込取纏め中のところこの程締切を終つた
甘藷は五千八百九十五貫、馬鈴薯は三千八百四十八貫、合計九千七百四十三貫に達し、現品は目下係員仁川に出張して檢收中で二十日、二十一日の兩日にて申込先に發送方取計中である

天皇陛下

復興帝都につき御聽取遊ばさる

【東京電報】天皇陛下には二十日午後二時宮中に復興局長官堀切氏を召され、復興帝都につき約一時間にわたり説明を御聽取遊ばされた

昭和製鋼所敷地問題

總裁の退京で噂を生む

結局新義州に設置となるであらうと信じられる噂さの種々な根據

【東京電報】仙石滿鐵總裁は十九日午後九時二十五分東京驛發大連へ歸任の途に上つたが、六月の滿鐵會社の整理、職制改革、即ち歸任後任問題等は歸任後協議決定する事となつた。なほ歸任の途新義州に立ち寄り山本前總裁が決定した昭和製鋼所の敷地を檢分するが、その設置場所は關税、奬勵金その他國際關係等種々複雑な問題があるため決定は政府一任となつてゐるも、去る七日の拓相官邸における晩餐會席上、齋藤總督より朝鮮人勞働者救濟について滿鐵に考案はないかと懇談されたに對し、仙石總裁は考慮する旨答へた點、および双方が特惠關税、奬勵金等政府の補助なくては經營不可能なれば寧ろ『やめたがよい』としてゐる點から見て、新義州に設置して朝鮮人失業者救濟にも充てるものではないかと見られる。なほ仙石總裁と共に入鮮した昭和製鋼所社長は仙石總裁と共に入鮮し大連まで同行のはずである

新義州視察は敷地取決でない

仙石總裁語る

【東京電報】仙石滿鐵總裁は五月末總會前歸京の豫定で大連本社へ歸任の途に上つたが、問題の昭和製鋼所の事業は五月末歸京前には何等決定的發表をみざる模様であるが、その敷地問題はすでに政府の意向如何によりこれに順應することになつてゐるので、井上藏相の鞍山不可説、仙石總裁今回の新義州實地檢分および、朝鮮人の失業勞働者救濟要望等の事實に鑑み結局新義州に落付するのではないかと見られてゐる。出發に先立ち總裁は東京支社で語る
「昭和製鋼所のことは政府の肚一つにある、今度新義州に立寄るがそれが敷地取決めと見られては困る。先日齋藤總督に會つた時敷地檢分を勸められたのでその氣になつた、その時朝鮮人の失業勞働者救濟につき滿鐵として考慮の餘地はないかと聽かれたが、豫備知識もないので調査を命じて置いた、その救濟に新義州に製鋼所を設置するものと推察するのは少しうがち過ぎてゐる。理事の補充は適任者がないから未だ腹案もない、職制改革、傍系會社の整理もなかなか面倒で、歸任の上研究して決定する」

合同して期成會組織

新義州と安東縣　死活問題だと

新義州か鞍山かと齒にまよひつゝある昭和製鋼所建設地問題については相變らずいろいろに論議されことゝなり、二十二日午後六時より安東公會堂において安東青年聯盟、新義州青年聯盟、新義州商議所、新義州府協議會合同の昭和製鋼所新義州設置期成會組織促進大演説會を開催することに決定した（安東縣）

總督の歸任

廿四日夜か廿五日夜に歸城

廿一日夜東京出發

東上中の齋藤總督は二十一日夜東京出發歸任の途につき、京都に一泊の上、二十四日朝釜山上陸、多分陸軍記念日當日大邱にあつた鐵道に起き、一泊の上二十五日夜京城歸着となる模様であるが、釜山より直行すれば二十四日夜歸任の豫定である。

閻馮聯軍軍事行動開始

北京に政府を樹立　その主な顔觸成る

【北平十九日發電】太原來電によれば、馮玉祥氏はいよいよ廿日を期し軍事行動を開始し廿五日その主力を鄭州に集結すると同時に閻錫山氏も北平に乘出し、こゝに新政府を樹立することとなり閻氏もすでに承認したるが、その顔觸れは左の如くである
總司令閻錫山▲副司令馮玉祥▲同李宗仁▲外交部長顔惠慶▲財務部長吳延成

各國に宣言發表

閻氏代表を北平に派遣

【北京十九日發電】閻錫山氏は代表二名を北平に派遣して各國公使館を訪問せしめ、時局に關する實情説明をなさしむべく準備中である。なほ各國に對し宣言を發表して時局に對する閻錫山氏の主張を闡明するといはれてゐる

謠言盛に行はる

併し政府落ついた態度

【南京十九日發電】中央軍の主力は目下浦口蚌埠間に集中され南京は蔣氏の約五千名で警備されて居る。蔣介石氏の徐州行きは目下何時ともきまつて居ないが、何時でも出發出來るやう列車の準備は出來てゐる。又市内には謠言盛んであるが政府は頗る落ついてゐる
北の挑戰をなすにはなほ相當の時日を要することを物語るもので、氏はそれまで南京の防備に遺憾なきを期しもつて北方に對しあくまで守勢を取らんとの決心を示したものであると見てゐる

蔣氏の檢閲

何を語るか？

【南京十九日發電】國民政府は本日左の如き發表を行つた
蔣介石は來週南京發長江各要塞及び上海、杭州、寧波各沿道の軍隊を檢閲するに決定した
右につき消息通は蔣氏の此際の

今朝入城した田中滿洲里領事

三月の籠城は一生の思ひ出

滿洲里ももう平穩　◇…入城した田中領事語る

滿洲里領事田中文一郎氏夫妻は二十日午前九時四十分京城驛着入城、朝鮮ホテルに投じ一泊の上内地へ赴くが、田中領事は同十一時總督府に穗積外事課長を訪ひ、約三十分間にわたつて懇談する所があつたが、同領事は語る

私は大正十五年滿洲里領事館創設と同時に赴任し、今日まで五年間在任して居るので、現在では滿洲里の在住者中支那側の司令、交渉員と私の三人が最も古い住民となりました、昨年秋以來の露支紛爭の結果

◇…滿洲里が戰亂の巷となつた時は大變でした、當時の朝鮮總督府駐在員であつた現咸北警務部長下村進氏が砲彈の破片がポケットを貫きながら奇蹟的に生命を完ふした頃は露支の交戰最も激烈で、前夜來引きも切らず銃聲が聞えてゐました、當時の陣地に行つて見ると今でも彈のかけらが兩手ですくひとれる位です、露國軍撤退によつてこの一月以來の滿洲里は從前通り支那の統治下にあります、三ケ月にわたる籠城は一生涯の思ひ出話です。滿洲里附近には約五十戸の

◇…朝鮮人が在住してゐますが夏は農業、多くは酒業に從事して生計を送つてゐます、なかには苦力を使用してなかなか盛んにやつてゐるのも居ります

京城府内の高普學級編成

合計二百四十學級で前年より三學級増加

昭和五年度京城府内公立普通學校の學級編成は左の如くで、合計二百四十學級で前年に比し三學級の増加である。
▲校洞（男八〇四女三七一）十八學級▲齊洞（男六五三、女一三二）十二學級▲於義洞（男七三七女四〇五）十九學級▲仁峴（男三七〇女〇）六學級▲水下洞（男五五七女二〇〇）十二學級▲貞洞（男七三九女〇）十二學級▲梅洞（男三五三女〇）六學級▲美洞（男八〇一女三九一）十八學級▲麻浦（男二九八女一一八）七學級▲京城女子（一一三六）十七學級▲龍山（男四八〇女二四九）十二學級▲昌信（男四一二女三二九）十二學級▲壽松（男七七六女三八一）十七學級▲孝昌（男七七二女二八七）十八學級▲井洞（男八〇七女三八八）十八學級▲清雲（男七二六女三七二）十七學級▲竹添（男四五四女〇）七學級▲西大門化（男四〇一女二九八）十二學級▲合計男一〇、一三三女五、〇八一學級二四〇

郵便所開設

廿一日から四箇所

本年度豫算をもつて設置せられる郵便所はさきに遞信局において設備を了し開設の準備を急いでゐたが、その中三月廿一日から事務を開始されることに決定されたものは左の各地である
▲慶南陝川郡冶爐面鑑里▲黄海道松禾郡豊泉面水橋里▲平北厚昌郡七坪面中興洞▲咸北鏡城郡鏡城面渡灘洞

道議候補選擧

平壤　【平壤特電】平壤における平安南道評議員候補者選擧は二十日午前十時より府廳樓上會議室において投票執行正午終了、有權者三十名中投票者は二十九名で左の如く當選した
當選　十五票　吳崇殷
次點　十二票　丸山野平
　　　二票　蔣世胤

群山　【群山特電】群山における道評議員候補者選擧は廿日午前十一時より群山府廳會議室において開始、道廳より岡崎、鄭兩氏立會、正午投票を締切り、即時開票の結果左の如し
當選　十三票　光富嘉八
同　　十一票　赤松繁夫
次點　二票　山本一男

松禾　黄海道松禾の道評議員候補者選擧は十九日執行し開票の結果左の如く當選した
當選　四十六票　呂運赫

京城府協議會

京城府協議會は十九日昭和五年度の豫算内示を終つたので來る廿四日午後二時から府會議室で開會する事となつた

＝會＝

●京城ゴルフ倶樂部總會　京城ゴルフ倶樂部は來る廿八日午後五時から銀行集會所で第六回定時總會を開催、次の議案を附議する筈（一）昭和四年度事務報告（二）昭和四年度決算及昭和五年度豫算承認の件（三）理事及監事任期滿了につき改選の件（四）定款變更の件
●京城報徳會日取變更　京城報徳會では廿日午後七時より府内若草町龍谷女學校に於て開催する豫定であつたが、都合により廿五日午後七時開催に變更した

＝人＝

◇立田清辰氏（總督府圖書課長）咸北國境方面視察中の同氏は來る二十三日歸任の豫定
◇玉川直氏（砲兵中佐、第二十師團兵器部長）着任挨拶のため廿日午前本社來訪
◇金剛富太氏　朝鮮挨拶のため廿一日本社來訪、廿一日午前十時京城出發
◇平井錦一氏（金剛山電鐵常務）十九日夜入城天眞樓へ▲古賀勝氏（同社電鐵部長）二十日朝入城同上
◇淺幾太郎氏（東北生氣嶺鑛務所長）十九日夜入城ホテルへ
◇金時稲氏（咸南財務部長）二十日朝入城備前屋旅館へ
◇國正貞一氏（朝鮮銀行出納主任下關支店轉勤）二十三日午前十時出發赴任に付き挨拶の爲め廿日本社來訪
◇鈴木梅雄氏（名古屋實業家）十九日入城山本旅館へ
◇松田義雄氏（鮮銀理事）今回東京駐在に榮轉二十五日朝出發家族同伴同上赴任の豫定

捕物奇聞　江都秘錄

【55】　稲葉進作

怪しの火（二）

これは可なり前からのことなのであつた。
向島三圍の社のあたり隅田堤に幽靈が出るといふ噂がしきりに喧へられた。
誰も幽靈そのものを見たものはないが、やみの夜に限つて、夜ふけになると、とき／＼陰火がメラ／＼ともえ上つて、牛島の野に飛び騒ぎに行くといふ鄙やな風流客がたび／＼驚かされるといふのである。
好事家がまた、それを誇張きするやうにはやし立てた。
それによると―
三圍の社といふのは、四百年前にこんりうのときから怪異が付き纏つてゐるといふのである。
また南北朝北朝で爭つてゐる時代文和年間のことであつた。江州三井寺の源慶僧都が錫を飛ばしてこの隅田の岸牛島の里に宿つたみぎり弘法大師の夢想をかうむつてこの地から大師の彫した白狐にまたがつた稲荷の神像が掘り出すとその白狐が像から脱け出で神像を三度び廻つて飛び去つたといふ縁起からして、すでに不可思議なのに、更に境内の北角の句碑の怪事が續いてゐる。これは三圍の社に願がけに來た者は、まづ境内に住んでゐるやうなにその趣旨を語ると、さうなは手をうつてどこからか白狐を呼び出し、これにその願旨を告げたといふ故事をよんだ句で、同じ北角の「夕立や田をみめぐりの神ならば」の雨乞ひの奇特は余りにも人に知られてゐるところ、かゝる數度の靈驗があるのだから、人智のおよばぬ不思議があつてもそれは當然だといふのであつた。
されば、そのうはさはだん／＼尾ひれがついて、物すきな若者共が引き續き押し出しもしたが、手を空しうして立ち戻る夜が多く、たま／＼その怪しの火を見ることがあつても、全く正體をつかむに由なくて、いたづらに怪奇の感に打たれて歸る者のみであつた。
留公がそれを聞き込んで來て、いきり立つて勘次に話してゐる。
『親分、鳥のどてに幽靈が出るさうですぜ』
それから、その尾ひれのついたうはさを話したてゝ、
『そんな譯で、世にも奇態なことだつて大評判ですよ』
『留公―そいつア眉つばもんだぜ。また奥山あたりのやしの奴等がどこからか何かネタを掘だして來てその前觸をつけやうとしていろ／＼やつてみるんぢやアないかい』
『いゝえ、それアほんとうですぜ。向島の庄公も見にいつて腰を抜かしたつて、自分で話してゐましたよ』
『フーム』
とう／＼勘次も引込まれて、二三晩、留公と一緒に三圍の社の鳥居の前にしやがんで張つてゐると、折よくもその怪しの火に出くはすことが出來た。丁度午の御社の裏へ寄つた方角に青白い火が燃えたつたのであつた。
バラ／＼とその火の燃えたと思ふ邊りへかけつけて見たが、そこには何の影もなく遠くの方でチャラチャラといふ鳴子の音だけが耳についただけであつた。
『おかしいな。したが變なにほひがするぢやアねえか』
『ヘイ、これが人たまのにほひつてエもんですかねエ』
『なんにしろから人が騒ぐやうぢやア捨ててもおけめエ、また分村の且那へでも持ち込んで、その智恵でも借りるとしようかな』
それが藤枝かどわかしのズツと以前の話であつた。

あすの天氣（21）

曇雨模様

高氣壓は沿海州から朝鮮に擴がり九州の南方海上には低氣壓がある黄海側の氣壓は緩慢な上昇がある揚子江下流には低氣壓が出來さうである南東岸は曇りその他は天氣がよいが江陵には小雨が降つてゐる

報告　二十日正午　二・六（攝）
十九日最低零下〇・三（攝）

ポリドール（邦樂）レコード

4月新譜

ファンならば必ず聽きたがる
聞けばポリファー吹込が唸らせる

POLYDOR　ポリファー式電氣吹込
一枚各一圓五拾錢　全國ポリドール販賣店にあり

童謠

新民謠・流行小唄
下田小唄　大和四季の唄
流浪の唄　ひとりぼつちの唄
宵の銀ブラ　娘すがた
断念めたね　酒ゆゑ
ヴァレンチア・ミアルー

長唄　元祿花見踊　松島庄三郎　杵屋佐吉　他
常磐津　常磐津佐喜太夫　他
新内　明烏後正夢　富士松加賀太夫　他
歌澤　濡れぬ先　歌澤寅松
端唄　忍ぶ恋路・宇治は茶所・梅は咲いたか　河原美貞奴
浮世節　春の夜々遊び　巴家寅子
尺八　正調追分　福田蘭童
琵琶　湖水渡　唐澤旗瑞

浪花節
魚屋本多　港家小柳丸
森の石松　東家小樂燕
紺屋高尾　東家樂浦

映畫　白井權八　鈴木光太郎
和洋合奏　野崎村　新内流し　ポリドール合奏團

俚謠
博多節　安來節　出雲節　三階節　津輕よされ節　新三下り　小諸追分　江差追分　伊那節　佐渡おけさ

午年の競馬

競馬史を飾る サラブレッド

ファンに必要な 競馬の知識……(1)

春の競馬が十日後に迫つて來た！東大門外新設里大競馬場では左の日割で春の競馬が開かれる

第一日、三月廿九日（土曜日）
第二日、三月卅日（日曜日）
第三日、四月三日（祭日）
第五日、四月六日（日曜日）

×

この競馬に出場する競馬は百三十六頭。すでに

人氣 は高潮し當日の盛況がまた想像される。いやしくも競馬ファンであり競馬を見る、また馬券を買はんと欲する人の心得てお かなければならぬ要件と、少くも馬に對する用意が必要であるまづ第一馬學に對する心得、外貌から相馬の研究、次いで出場馬についての戰績タイムレコード、調教模様、乘御騎手の特徴を詳かに比較研究する上から競走馬についての知識が必要となる。尚ほ新競馬に對しては各種の

記錄 並に調教の模様等が研究されるであらうが調教馬名等は競馬毎に倶樂部で發表してゐるから研究に便利であるが今項を追ひ競馬趣味の研究を述べてみよう

×

競馬は抑も産馬改良を第一眼目で馬匹改良を意味する外はないのである、我國競馬法では純血種馬は競走馬として認可を許されない、從つて世界競馬界の大勢と我國競馬界の現狀を比較するは興味ある問題である。泰西における競馬の起因は紀元前七百七十年頃からすでに行はれたものであつてオリンピア祭として當時四年毎に大祭

競技 が擧行され隆盛を極めたのであつた、この競勝者には花環、椰子樹の枝を送り名譽の榮冠として表彰されるものである。全世界の競馬史の最古は英國の競馬史をもつてせられるのである。ゼームス第一世がはじめて英國における系統的競馬を開始したに起り、チャールス第一世期に至りニユーマーケット競馬を創設し千六百八十年頃チャールス第二世はアラビヤから牝馬數頭を輸入せしめ現世界競馬界の名馬と謂るサラブレッド種馬の創造に成功を見し得たのである、このサラブレッド種は世界における競馬用種の

基礎 ともなつたものである、ついでウキリアム第三世のビヤーレータ號、ヂョーヂ第二世陛下の時代に至つてゴドルフインアレービアン號とまた續いてダーレーアレービアン號が全世界の種馬基礎馬としてこれを發見し、いづれの種族をも發見し得ないまでに發達しかつその子孫によつて各國競馬界を風靡し來つたものである基礎馬としてのサラブレツト種の力こそ現世界競馬界名馬となつてゐる（寫眞は昨秋の大會に優勝した荒井初太郎氏所有のレディフライと橋田騎手）

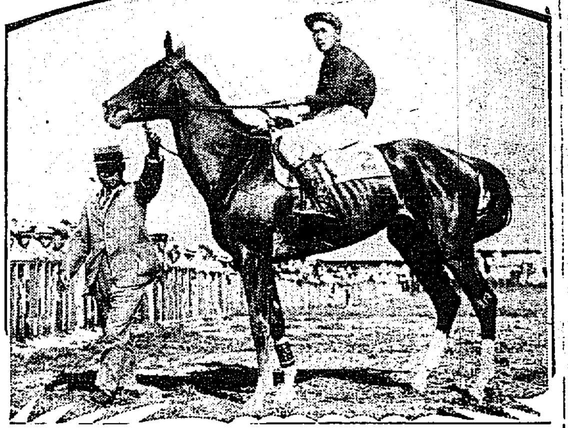

諸强新人を迎へて 新味横溢の陣立

いよ／＼春のシーズンに入り 實業四强の編成なる

春の野球界を一瞥するに昨年度の新著西鮮の殖産銀行をはじめ、殖銀、京電、遞信、鐵道の强剛が戰備おさ／＼怠りなく群雄割據の壯觀はファンが血をわかすに充分であらう、各チーム新陣容を研究して見るとざつとつぎのやうな興味ある編成を見ることが出來る

京電チーム

小松內野手（濱松高等工業學校）

昨秋は勝運に恵まれなかつた苦き經驗を得たので本年は雪辱の意氣に燃えてゞや猛練習中である同軍の主戰として活躍した、熊谷中堅手、中原遊擊手、尾崎二壘手が入營したのは同軍の傷手であるが村方、倉田、宗谷の三選手がいよ／＼本シーズンから野球部から引退したので陣容の大變動を來したが竹內君が兵役を終へて歸つて來たことはファンの注意をひくに滿ひない新選手は在鮮四名に決定外に關西地方專門學校より一二名の選手並に仁川商（高陽、一高）朝……島（商業學校）を迎へ陣容編成に努めてゐる

中川遊擊手（山口下松工業學校）
玉井三壘手（明治大學）
森二壘手（仁川商業學校）
佐脇主將は打撃部によつて如何にチーム編成せられるか將た强調を誇り得るか興味がある

監督 佐脇、主將長谷川部
根横尾、橋川、内院、岡川
久保 曾 谷 之
手 小將長石前竹部日西神

投手 捕手 一壘 二壘 三壘 遊擊 外野

殖銀チーム

殖銀軍の飛躍はすでに球界に定評あるが同軍にも左の如く新舊選手の移動を見た、岩田捕手、小林、松本中堅手、田代遊擊手、小林三壘の鉄壁くつわをならべて入營し神の川投手、池田三壘手は本行支店に赴任した同部は昭和二年度リーグ戰に活躍をみせた早速、高原、邦街、吉留の駿英が徐々に復する新選手は東都學界の剛鈴木三壘手（立教大學）を招聘したが外に專門校投手一名が入らうとする豫定であるが同軍にも亦新味横溢の感がある

遞信局チーム

戰ではねばりつよい遞信軍は監督日野、新主將荊山の指導と相まつて新選手六名の入部あり本年こそは覇權を奪取せんと待ちかまへてゐるメンバーは左の如く決定した

▲監督日野、主將荊山
田中、岡田野、稻山、武松野、中村、平島、金阿部、沼田、佐藤、佐浪、田竹

投手 一壘 二壘 三壘 中堅手

新選手は昨秋季リーグ戰後身を健げたる本シーズンは兵役を終へてかへり、新崎投手は郡部と決定、聞入選手は左の六名と確定したがなほ二三名の新選手を迎へる模様である

西山投手（島根商業學校）
佐藤捕手（島根商業學校）
小西外野手（四國坂出商業學校）
五味三壘手（松山高等商業學校）
山島遊擊手（米子中學校）
手島外野手（名古屋高等工業學校）

未知數であるフレシユマンの加入によつて遞信軍は正に面目一新の形である

鐵道局チーム

久しく不振不運の裡に雌伏を續けてゐた鐵道軍は昨年春季シーズンにはチーム全員の一新を圖し新人揃ひの初陣で、覇氣はあつたが充分の實力を發揮し得なかつた、しかしこの春は同軍のチーム全員には僅か捕手兵役輔出のみで各選手には移動なく、新選手數名を加へてはちきれるやうな闘志に優勝の榮冠をねらつてゐる同軍のメンバーは左の如くである

監督關口、主將小幡

投手 勢（春）
捕手 能 村田野井村口口橋井幡代 西吉生平西坂開石櫻小能

一壘 二壘 三壘 遊擊 外野 手

▲新選手の顔觸れは左の如くである

鍛生三壘手（松山商業學校）
安南投手（明治大學）
長谷川外野手（同志社大學）
松浦外野手（同志社大學）

下駄で 毆り殺す

犯人に四年の求刑

識士中島鵬六氏は十八日午後選擧違反事件の參考人として仙臺地方裁判所に召喚取調べを受けたが同氏は肝臟病の爲め寢分旅館で静養する事となつた

昨年くれもおし詰まつた十二月二十五日夜釜山府西町三丁目菓子職人森茂平（三）が內縁の妻池田ハル（二）を下駄でなぐりつけ遂に死に至らしめた傷害致死の被告事件は十八日午後一時より釜山地方法院にて鈴木裁判長係にて公判開廷され元藤檢事は懲役四年を求刑、判決言ひ渡しは來る廿五日のはず

中島代議士 參考人として召喚

【仙臺電報】宮城縣選出政友會代

監督 丸中 主將 坂井
谷原 敏速井 部井 敏智 須木村 富
角高 牟早 駒森 磯坂 今武 邦鈴 前吉

投手 捕手 一壘 二壘 三壘 遊擊 外野

拾つた切符でしくじる

府內漢江通十五番地、朝鮮旅館客引黄貞成（二）、同林敏南（二）、同丁性鎮（二）の三名は十九日午後八時頃龍山驛貨物發送所前にて漢江通八番地湯淺金四郎が遺失した高松行三等切符をひろひ何くはぬ顔で出札口で都合で內地行きをやめたからとて未熟ないと認めらる場合には論示のうへ中止せしむること
で現金引換中を驛前派出所詰巡査が發見逮捕された、余罪ある見込で取調べ中

徳島市役所 燒失す

【德島電報】十九日午後十時頃德島市役所より發火木造全部を燒失なほ延燒中である附近には裁判所その他の建物あり大混雜を呈してゐる

今年は頭痛年

ドイツに大人物が出る シルヴイア夫人の豫言

【ベルリン發聯合】ベルリン第一の有名な女千里眼シルヴイア夫人は本年中の世界の運勢につきつぎの如き豫言を新聞記者團に發表した、常たるも八卦當たらぬも八卦でとにかく聽いて置いても損にはなからう

『三月のはじめに歐洲は恐ろしい狂亂狀態になり狂信的宗教運動でロシアは二派に分れて抗爭する。その騷動はアジアに波及して極東に血なまぐさい戰爭が起こる。また本年中オーストリアには全世界の興味の中心となる事件が起こる。そしてその最も大きな役割を務めるのは音樂家、醫師および技術家である。

×

ドイツにおいては內政の外何も認めることが出來ないが年末になつてドイツの運勢は開け政治運動も起こるかも知れないドイツに本年大人物が出てそれが軍人中の或る大人物と提攜しドイツに赫々たる將來をもたらすことになる。この新人物の名は『ツ』を頭字として居る』

×

それから全世界の人々が非常な頭痛を病むことになるがその原因はまだはつきりいひ得られないが天文的のものであることだけは確である。本年は世界各國で婦人が政治に捲き込まれて非常な紛擾を惹すことになる。んの根本的擾亂が本年中に發見される。本年ラテン系國の一で犬や馬などの動物が何か英雄的行動して大評判になる』

映寫の取締 嚴重となる

道保安課から 各警察へ通告

【城津特電】……

朝鮮における映畫の取締をなすことは映畫の取締をなすことし常設館以外の場所においても映畫の取締は勿論危險防止の見地から相當考慮を要するものと認め二十日午後一時京畿道警察部長名で京畿道管下各警察署長に左記の七項よりなる取締通牒を發した

取締規定

一、場所は屋內にあつては二ヶ所以上の出入口ある建物とし二階以上にあつては階段二ヶ所以上たることを要し假映寫設備は最一番故障の場合に於て觀衆の退場に支障なき所を選び据へ付けしむること

二、防火裝置の在る携帶映寫機以外は適當なる防火裝置を設けること

三、屋內外を問はず映寫機は觀覽席より六尺以上の距離をおき適當なる構築を設け假令內樂演員となる場合においても映寫機に近寄らしめざるやう設備をなすこと

四、フイルム使用修了の都度容易に收めしむること

五、映寫機の附近には消火器又は非常用水その他適當なる消火の設備をなすと共にフイルムの附近において絕對火氣を使用せしめざること

六、電氣裝置により映寫する場合にありては開閉器は鐵製箱に收めたるものにして映寫技術者の位置に近接せしめおき事故發生に際し直ちに切斷をなし得るやう設備をなさしめ尚電氣の設備なき場合においてアセチリン瓦斯等を使用する場合には特に取扱を嚴重ならしめ『フイルム』使用に就ても一層の注意をなさしむること

七、萬一フイルムに引火したる場合と雖技術者において相當熟練しをれば災害を未然に防ぎ得らるゝを以て映寫技術者にし

公安局長も燒死

邦人四名は重傷 吉林の慘事後報

【長春十九日發電】既報十八日午後八時過ぎ吉林大東門永吉活動寫眞館より發火し同館は全燒したが逃げ遅れた觀衆六十七名（全部支那人）は無殘に燒死した同館は新築後三ヶ月たつたばかりで極く小屋の簡單なもので火の廻り早く非常口なきため入場の觀衆大部分が燒死したのである重傷者中四名は日本人で病院にて加療中なほ被害者中吉林公安局長盧德麟氏も燒死し東北邊防軍副司令官將軍公署參謀長一家は全滅、吉林省政府財政廳長榮厚氏第二夫人外知名士の死者もある模樣である

優等卒業生 ▲上右より法專松原四郎君、▲下右より藥專韓畝東君、安藤二夫君、長久保香君

今春劈頭の 野球戰

鹿兒島商業チーム來る

試合日程

三月廿九日……未 定
同 三十日……對京電

觀覽料 ネット裏五十錢 普通席三十錢 學生二十錢

本社主催

郊外電車の 乘客調べ

どの線も成績がよい

郊外電車特別貸金廢止の要望が漸次高まりつゝあるに鑑み鐵道會議所においては十四日午前六時より午後十二時まで淸涼里、往十里、麻浦各郊外線の乘客調べを行つた結果

淸涼里線二・一哩電車六臺、二百七十七回運轉、乘客有料九千五百三十三名、無料九百二名、電車一〇〇平均一裝運搬量卅二名強、一哩當り十四名、一哩收入六十六錢九厘、貸金一名平均四錢七厘、麻浦線二・七哩、電車六〇〇、三百四十四回運轉、乘客五千八百九十名、無料四百三十四名、電車一臺平均二十八名、一哩當り一〇八四名、一哩收入四十六錢二厘、貸金一名平均四錢七厘二毛、往十里線、車四臺運轉、二百三十四回、乘客三千八百三十名、無料五百六十名、電車一〇〇平均一六、三名、一哩當り八、五七名、一哩收入四十一錢三厘、貸金一名平均四錢七厘二毛といふ數字を示し當日は雨天であつたにもかゝはらず三線を合計して有料總收入八百五十八圓八十五錢といふ好成績を示した

本町署の賭博狩

內地人の六人組と 朝鮮人五名を檢擧

本町署では極力常習賭博の檢擧に力を注いでゐるが十九、二十兩日にかけ六人組內地人賭博團と五人組朝鮮人の何れも常習賭博團の檢擧を行つた、二十日午前二時頃本町署員が黄金町三丁目派出所管內巡視中黄金町三丁目二〇八番地池田三郎方二階で八名賭博中なるを現認同派出所員總動員でその六名を花札賭博用いろはかるた其他と共に檢擧した

犯人は福井縣生れ和泉町一六四番地無職貸商小原徳松（三〇）三重縣生れ黄金町三丁目二八〇番地ペンキ屋伊藤文之助（四六）兵庫縣生れ井筒町一五二番地鋼細工商足立次平（四七）奈良縣生れ黄金町三丁目二九一番地萬年筆商中島芳太郎（四七）島根縣生れ、櫻井町一丁目一番地無職山中節之助（四四）長崎縣生れ黄金町三丁目二〇八番地建築請負業池田三郎（三五）の六名である

×

京南生れ光熙町一丁目一二番地崔生吉（二〇）玄泰熙（二四）韓福龍（二〇）申龍歌（二二）李種鉉（一八）の五名は十九日午後三時二十分光熙町一丁目二八五番地裵明善方で賭博開帳中を本町署員に檢擧された

伊藤晴雪女史が來る

朝鮮畫壇に嶄然として頭角をあらはして居る女流畫家の明星伊藤晴雪女史が近く入城して作品展覽會を催すことになつた。同女史は廣島女學校卒業後上京して女流の大家原晴園の門に遊びつとに聲臨のほまれあり、更に松林桂月氏に從つて技を磨き、日本畫會、南宗畫會、日本美術協會、日月會等に出品して賞を受け、殊に南宗畫會では推選となり、美術協會では畠宮職御用品たるの光榮を荷つたこともあり、同女史作品展は非常なる期待をかけられて居る

快晴に飛ぶ

西尾機北靑へ

【城津特電】北鮮航空路調査のため京城羅南間の試驗飛行を行つた朝鮮航空研究所の西尾機は二十日羅南發途午前十時十分城津上空にて低空飛行をなし宣傳ビラ多數を撒布咸南北靑に向つた晴天にて

老爺を轢き殺す

見習ひ運轉手が 操車を過つて

十九日午後八時永樂町二丁目三番地京城自動車部助手朴文玉（二）が二四三號自動車を同所車庫に入れんとして操車中ブレーキが思ふに任せず折柄通行中の氏名不詳七十歲くらゐの朝鮮人老爺を轢き即死せしめた

畑宮氏を召喚

【東京電報】山梨大將事件はその後東京地方裁判所中村豫審判事の手で關係者を召喚し審理を續けてゐるが十九日午前十時肥田理吉氏の關係で腹島縣在住關東廳收入畑宮新次氏が召喚され同判事から訊人として正午まで訊問を受けた

絕好の飛行日和である

電車で重傷

十九日午後一時半頃府內大門通鮮銀前電車停留場に五五號電車が停車せんとした際旭町一丁目三番地支那人理髮屋徐鴻炎（三五）が突然車道へ飛び出し重傷を負ふた

ラグビーリーグ戰

あすから開始

西部ラグビー蹴球協會朝鮮支部春季リーグ勝敗戰は廿一日午後一時から京城師範對京城普專門學校にて火蓋を切られるがグラウンドは龍山鐵道倶樂部球場で擧行

京師女子演習科新入生 けふ發表

安福南、池上元子、石橋アヤ子、稲宮福榮、岩崎ヤヘ、飯山サチ、尹敬玉、尹正順、禹錦植、香月フミ子、成思錫、北條子、吉植義、姜芳蓮、姜貴禪、金榮華、金敏七、金光得、金慈禮、金順今、金貞愛、金寶蓮、金百順、金末順、金閏草、久保幾子、倉島靜枝、幸田ム、康玉姫、諸岡順、佐野泊江、崔昇愛、崔聖德、朱裕順、曹鉉淑、申煥、申貞均、申明波、鈴木ム、宋德永、孫蓮姫、田中チヨ子、池浦純、千葉マサエ、中條久子、沈濬是、張習瑞、張金玉、趙圭恩、趙卜香、陳福香、鄭福述、中村ミツ子、氷見そとゑ、平田貞、福山榮子、藤千代麿、朴仲賢、朴貞女、朴点甲、朴田村鳳伊、朴岬英、堀越光子、前山芳子、見野妙、水町アサエ、宮川光子、宮崎道子、矢野正子、矢野和代子、兪龍君、吉田多喜子、米原靜枝、羅恩寶、李石感、李銀璇、李善玉、李貞淑、李福女、李智鶴、柳勳鶴、柳元順、梁安禮、梁福同（以上八十八名）

㊎銘仙棚ざらへ

廿一日から廿七日まで
在品一掃の爲め、破格の大廉賣をいたします
セルと片側帶 新柄揃ひ

京城本町 おふみや

鎭海罹災 弔慰金 京城府廳取扱

（十九日）

百圓 新町貸座敷組合一同
五十八圓十四錢 南大門小學校兒童一同
五十七圓五十六錢 三坂小學校兒童一同
七十五圓五十九錢 龍山小學校兒童一同
四十二圓十五錢 東大門小學校兒童一同
四十二圓二十三錢 西大門小學校兒童一同
四十圓五十錢 南山小學校兒童一同
五十四圓八十八錢 元町小學校兒童一同
三十五圓十四錢 鍾路小學校兒童一同
五十圓宛 護國寺內日宗婦人會、國際通運會社支店員一同
三十圓 龍山婦人會
二十五圓五十三錢 京城教育會取扱分受入
二十圓宛 龍山鍛結組合一同
▲賀田直治
十圓宛 加藤みね、加藤一雄商店員一同、山崎房郎、竹井三郎
七圓 笑福旅館內女中一同
五圓宛 原田宇佐子、東口芳子、吉田しげの、吉田春子、肥塚茂
一圓宛 徐承烈、宮川泉、宮川小浪、大村格治、睦邦達郎、步兵七十八聯隊一兵卒
計七百七十九圓七十二錢
累計六千九百八十四圓六十六錢
此內十圓（二月十七日扱）在鄉軍人會京城第八分會寄贈十五圓（同上）在鄉軍人會京城第二分會寄贈
以上二口は別途寄贈の申込により現金返戾
差引六千九百五十九圓六十六錢

愛國婦人會扱（十九日）

百圓 愛國婦人會長本野久子
三十圓 大塚さく
二十四圓五十錢 松峴洞茶話會一同
五圓 京城覆審法院高等官、判任官夫人一同
二圓 京城水道課九陛門分室職工運轉手外僱人一同
一圓 金井豐年、金井與文、金井邦穎、金井絹子、金井道子
百七十一圓五十錢也 田村みねこ計

當病院長東上中の處本日歸院仕候間從前通り診療仕候
三月十九日
京城府旭町一丁目 島崎病院

春も大賣出し

廉價時代に先驅して

二十一日より二十六日まで

お待ち兼ねの丁子屋春の大賣出しいよ／＼開始!! 今春で一番最善を盡した賣出し。御見逃しなく御來店願ひます……

春吳服均一賣出（二階）

二十一日、二十二日（午後一時より）
新柄本セル均一特賣 一反 四圓、五圓均一

二十三日、二十四日（午後一時より）
春模様銘仙均一特賣 一反 五圓均一

二十五日、二十六日（午後一時より）
實用片側帶均一特賣 一圓、一圓五十錢、二圓、二圓五十錢

本モス節尺地、流行片側帶、訪問衣、白赤襟、そのほか特賣品豐富提供……

本春流行の 洋傘特價賣出し ……（三階）……

男女 通學服賣出し

新型子供服賣出し

春のコドモ用品賣出し

明るい春の ネクタイ 五十錢均一品

合ワイシャツ
特價品 トアラルコ製 八十錢均一
絹ポプリン製 一圓五十錢
ゼフアー製 一圓均一
ワイシャツは特賣品以外の品御買上の方へ上等ソフトカラー一本宛進呈いたします

合メリヤス（スムーズ） 五十錢

春の中折帽特價賣出し
ウール 二圓五十錢ヨリ 五圓マデ
ファー 七圓八十錢
舶來（ウオード） 八圓五十錢 九圓五十錢

靴下特賣（三足） 五十錢

通學生實用靴賣出し

食料品壽司海苔、鯖トマト煮特賣

文具部擴張（三階） 學用品、事務用品豐富品揃 毎日品種毎に特價販賣

丁子屋 （午後六時半迄營業）

塩の話

一人當りに廿二斤消費

内鮮共に漬物の國

外塩管理令と家庭……(二)

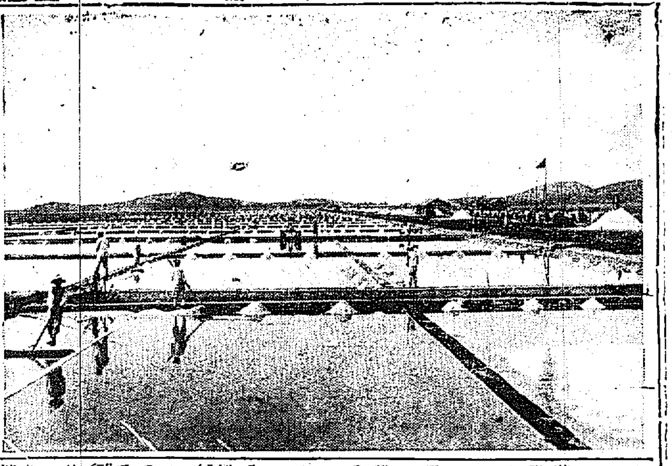

内地で塩の專賣が實施されたのは日露戰爭後の財政的必要からであつた。しかも塩の如き生活必需品を政府の收入を増さんがために專賣にするといふことは感心したことではない。これに氣づいた政府は大正七年の改正で收入を目的とすることをやめて專ら配給の圓滑をのみ目的とすべく專賣の方針を一變した。從つてまうけることの過ぎな内地の專賣局も塩では全然まうけてゐない。これを以て見れば内地における塩の專賣は全く失敗であつたといへる

或る學者の說によると文明國民ほど塩の消費が多く砂糖の消費が多いそうである、又、或る人の說くところによると勞働階級は生理上の要求からどうしても塩の攝取量は多いそうである、歐洲の人ほど塩の要求量が多いといふのも聞かされたが、それはどうか判らない。そこで我國最近一ケ年間の塩の消費高は一億何程かといふに、内地が約十五億斤、朝鮮が四億三千萬斤、これを一人あたりに見ると内地が二十斤、朝鮮が二十二斤強であること

◇

以上の數字は歐米消費國に比べると非常な相違があるから前述の定義にあてはめると我國は文明の程度に遜色があるといふことになるか、これは必ずしもそうとばかりは斷言出來ない。といふのは内地でも朝鮮でも漬物として使用される塩が非常に多い、しかも漬物の塩はその大部分が捨られて仕舞つて人の口にはいるのはその一部分である澤庵にしろ、菜つ葉漬にしろ、朝鮮のキムチにしろ使用した塩の大部分は糠味噌や、漬汁のなかに殘つてゐて捨てられるのである。だから使つただけは全部食つて仕舞ふとになつてゐる歐米人と同正に比較してかゝる譯に行かぬ、それと共に實際上直接人の口に這入つた塩はどのくらゐのものか内地や朝鮮では一寸見當がつきかねる。但し、塩から見たときはこの漬物といふ特殊な食料品によつて我國民の生活には非常な無駄が行はれてゐることは認めない譯には行かぬ

◇

さて以上我朝鮮の一年間の需要四億三千萬斤はどうして供給されてゐるかといふに、總督府が經營する官營藥鹽と朱安の國營鹽田で出來る天日鹽が一億九千萬斤、それから朝鮮在來の方法によつて民間に出來る煎熬鹽が五千七百萬斤、合計二億四千九百萬斤が鮮内で生産され差引不足一億八千萬斤は朝鮮以外の關東州、臺灣、青島等から移入されるのである

◇

ところでつけ物國である我朝鮮には塩に對して從來どんな政策が行はれてゐたか。ずつと以前には無論ほとんど民間の生産と取引の自然にまかせてあつた、それが韓國政府の末期ごろから財政上の目的で塩に對して專賣制度を施かうといふ方針で政府が鹽田の經營を計畫しはじめ、明治四十年朱安に一町歩の天日鹽田が設けられたのを手はじめに漸次擴張されていつたこの政策は併合以來引つゞいて總督府に踏襲され、將來鮮内の需用は鮮内の鹽田に生産されたもののみでみたすといふ意氣込みで鹽田事業が進められた。然るにその後内地の塩の專賣が失敗であつたことが明かとなるにつれてこの計畫は漸次影が薄くなり、本府の鹽田計畫は大正十二年を以て打切り大正十三年に廣梁灣の完成したのを最後としてこれ以上の擴張は斷然やめることゝなつた

◇

以上總督府では大正十三年以來方針をかへて朝鮮には塩の專賣は行はぬことゝした。しかしながら鮮内の塩の需給の圓滑については決してこれを放任してかへりみぬといふ譯ではない。即ち、なるべく鮮内の人々が安い塩を使へるやうに塩價の調節をはかると共に需給の調節を考慮する點においては今も昔も變りはない。然るに昨年になつて思ひがけない側杖が朝鮮の塩の上に降りかゝつて來た。そのとばつちりをのけやうといふので設けられたのが外塩の管理令である(寫眞は鹽田作業)

朝鮮側映畫界展景記

一記者

府内には朝鮮側として團成社、朝鮮劇場、優美館の三館があり内地人側は以下の激甚なる競爭を續けてゐる。上映される映畫は朝鮮における映畫製作所が聯合キネプロ、金剛プロ、朝鮮キネマ等々、投資額も株式組織は皆無で何れも個人プロ、合資プロで從つて大規模の作品を市場に提供することが出來ず經營においても減少をつげてゐるので、一ヶ年間、週一本の定期上映もあやぶまれてゐる。結局各館とも洋畫を呼び物にして客を吸收する、各洋畫の力をからねば興業を繼續してゆくことが出來ぬ、内地人側常設館が同一洋畫を呼び物にしてゐても各配給所側がうける感じはおの／＼異つてゐる、普通の場合、否すくなくも今日まで同一週間に同一映畫が朝鮮、内地の二館に上映(カケモチといふ)される場合は、その上映料は前記二館の比は朝鮮側二に對して内地側は一である、そのかはり上映の時間などについては朝鮮側の希望によつて決定される、とはいへ二對一の比にある現在、朝鮮側は十晩、昭和、黄金、特殊作を除いては興行をやつてゐない、興行の揚り高を内地側のそれとみて、これを總掲の中に入れ總經費は二、五對一の比になる、解說者、樂士などの經費に支拂ふ額が内地側のそれより減少であるとしても結局二、五對一の歩合をつづけてゐるのが現狀とみて狂ひのない所であらう

◇

各洋畫配給所に向つてその料金は内地側と折半せよとのさけびはこの不合理の結果から招來された朝鮮側常設者のさけびであり、昨年頃から漸次擴張し、若し各配給所がこれをこばむときは斷然としてボイコットをやれとの險惡な空氣すらみなぎりはじめた、昨年朝鮮劇場を機會として團成社、朝鮮劇場は、配給所の態度にへきらざるによりこゝにはじめて意を決し從來のよび物として大物を上映した洋畫をたんにつなぎに使ひ、代るにレビュー、ボートビル、歌劇、朝鮮劇で客を吸收すべくつとめた、一、二週はこの策は朝鮮のシネマ大衆に人氣をなげ、兩館とも豫期以上の好成績をおさめたが規模の小なるため日ならずして大衆を魅する力をなくし、我劇映畫界の洋畫に一大暗雲を呼んだかれ等の計畫は僅に半歳すぎた今日根こそぎに打ちのめされ前の事實に立もどつてゐる

◇

朝鮮映畫の製作は配給系統館が半島全館全部合せても廿餘館を出ない今日規模を大にして市場に送り出すことは半島以外の各地のその販路を求めざる限り經費が許さない、投資すれば缺損をみることあまりにも明白な事實である、映畫的には内地人のそれよりも數歩高き地位にある、朝鮮人のシネマファンの滿足をみたす映畫は朝鮮映畫の中よりは見出せぬだらう、仕方なく、詮方なく、金主をかへく、興業をつづけてゐる朝鮮側の各常設館の苦心は内地側のそれより大とみて差支ないこの顧客に對し、しかもその興味につけこむ各洋畫配給所の態度は、あまりに非合法的である(續く)

◇―鐵拳制裁 (大正館上映中)

劍豪高野佐三郎

曾ては秩父の小天狗と謳はれた當代隨一の劍客、高野範士の大武勇傳が『講談倶樂部』四月號に發表された。痛快壯烈血湧き肉躍る!

旭映會記念演奏會

京城旭映會では創立十五周年記念に筑前琵琶演奏大會を法昌山本多旭映師が會主となつて廿一、廿二兩日午後八時より公會堂で開くことになつたが、關西の重鎭鶴麟井旭興、天才小池旭勇兩師を招聘して錦上華を添へるであらう。

春宵 舞樂のつどひ

△時……三月二十三日(日)午後七時
△所……本社來青閣
△プログラム(管樂、京謠舞踊、日本舞踊、ダンス)
△入場料……金二十錢

JODK プログラム

二十一日(金曜日)

午後〇、三〇 氣象概況、各地天氣實況
同一、〇〇 彼岸法要(若草町本派本願寺朝鮮別院本堂より中繼) 導師 朝枝總長 會役者 小林助勤 結衆 清谷勤 他十一名
同二、〇〇 ニュース
同五、三〇 京城雜歌及俚謠並唱 朴春載 李日新
同六、〇〇 全國合同兒童獨唱大會
一、熊本より イ、星の世界、水谷代水作詞、コンヴアース作曲ロ、子守歌、堀内敬三譯詞、モーツアルト作曲ハ、鬼瓦、葛原しげる作詞、本居長世作曲 熊本市碩臺尋常高等小學校 尋五 大渕マスミ ピアノ伴奏 和田精一
二、鹿島より イ、春の唄、野口雨情作詞草川信作曲ロ、子守歌、中國地方民謠山田耕作編曲ハ、落花、鳥居忱作詞楠美恩三郎作曲 尋四 栗田八重子 十二才 ピアノ伴奏 長橋八重子
三、大阪より イ、この道ロ、親子草 大阪府立女子師範附屬小學校 小島信子 ピアノ伴奏 荒木米子
四、名古屋より イ、お月さん、中西芳朗作詞杉山はせを作曲ロ、春、松岸寬一作詞永井幸次作曲ハ、雛の宿、富原義德作詞中原潮次作曲ニ、汽車ポッポ、本居長世作詞作曲 那古野尋常小學校 尋三 村瀬かな子 十才 ピアノ伴奏 飯田富士子
五、東京より ピアノ伴奏 平井英子 藤田きよ子
六、仙臺より イ、松島、武島羽衣作詞、英國風民謠ロ、背くらべ、海野厚作詞中山晋平作曲ハ、遠眼鏡、武井武雄作詞中山晋平作曲ニ、虹のそり橋、沼田良介作詞、中山晋平作曲 仙臺市東二番町小學校 尋四 小澤篩子 ピアノ伴奏 岡居諧緒
同七、〇〇 ニュース
同七、二五 謠曲(東京) 鞍馬天狗 シテ 金春榮治郎 子方 櫻間龍雄 ワキ 櫻間金太郎 地謠 本田秀男 同 柳村平史郎
同八、〇〇 漫談『夢の話』(一) [illegible]
同八、四〇 人情噺(東京) 談洲樓燕枝
同九、一〇 長唄(東京) ラヂオの光、中内蝶二作詞、今藤長十郎作曲 唄 松永和楓 今藤長十郎 三味線 杵屋五三郎 同 [illegible]
翌日プログラム發表 氣象概況 時報

ノアの箱船

◇―來る一日から六日間 中央館に上映

東和商會に、關西での封切公開の折は空前なる人氣を呼び本邦映畫界に一大センセーションをまきおこし所謂水禍をあるく映畫と推賞されたワーナーブラザース社の超特作『ノアの箱船』全十二卷がファーストナショナル社特作『リンカーン』外一篇とゝもに來たる四月一日から六日間中央館で我社後援京城キリスト教青年會主催のもとに公開されるトーキー製作で一躍名をあげファーストナショナル社その他を買收し斷然として光るワーナーブラザース社が五十萬圓の巨費を投じて製作したものでフォックス社時代人氣を一身にあつめたジョージ・オブライエン並にジョンバリモアと共演し京城のファンにもなじみ深いドロレス・コステロ嬢主演映畫でそのスペクタクルな點は今日までの大作を遙に凌[illegible]驚かしてゐる、シーズンとゝもに漸くにぎはひはじめた府内にあつてファンにとつて最大なる收獲であらう(寫眞はその一場面)

ファンと語る

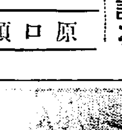

原口順

皆かきさ三十一文字をひねる風流人で『藝術至上主義』者の原口順君は又シネマ愛好者である

◇

大正館で『結婚學入門』上映中隣席の一人が『あゝ』とあくびをした折『うるさい』とこれに答へて格闘を惹起させたシネマインテリである

劇の只數一平にヤンヤト手をたゝく觀客に交つて呼應し樂して『ねえ君面白かつたぢやあないか』と感嘆する彼である

◇

だから人彼を評して曰く『彼はファンであり、不安である』……更に『河に興味をおぼえる彼がファンであり、チャンバラを喜ぶ所が不安である』

◇

ファン、或は不安なる彼原口順君は『僕はファンでも不安でも結構シネマ愛好者であるこの意識さへあれば……』

明滅燈

名だたる各种劇の上映に賑ひ初めた京城映畫界に鈴木傳明の『鐵拳制裁』が一枚加はつて俄然活氣を呈した、と同時にファンのふところはさびれ初める

◇

週間行事定の『結婚學入門』が五日間で打ちきり、問題の『リバー』がサッパリ、これが朝鮮は首都、京城映畫界の現狀である

◇

フイルムと火事、尊い犠牲者をたした後初めて警戒される、とはいへあまりにも悲痛な鎮海事件であつた

◇

普通料金の最低をねらつた東亞倶樂部、毎週必ず大入袋が出る小屋が太ればこそである、京劇當事者よ、よい手本である

◇

シネマを最大なる慰安として毎週かゝさず常設館に出入して居たが最近は絶對に接せられず僅に旬報で活をいれてゐる若きシネマストあり、その名ヨマイホームのマスター小川文雄君

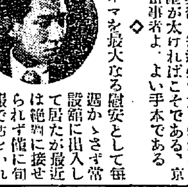

東亞クラブ (廿日から三日間)▲『死線突破』サンソニヤ氏主演▲『田園なつかし』竹村信夫、諸川靜子主演▲『姐姫のお百』原駒子、光岡龍三郎主演

運命大鑑定

觀相 南嶽 王師

貴下の骨相を調べた結果!! 貴下に何が有りますか? 運命の鏡下の上にありと見て貴下の頭や顔の相がくわしくわかります 骨相學上より人の過去現在未來今何が解決に急ぐ事かを明日の道すべく朝九時より夜八時迄 鑑定時間 場所(電車通り) 京城[illegible] ありふれた山師賣卜者と同一視すゝ勿れ

胃腸で悩む方に 大喜びのおしらせ

京城で有名な胃腸藥があります。二十年間一行の廣告もせないのに京城の人達は誰でも知つてゐると云ふ篠原胃腸丸といふのです京城の人達はそんな名前を呼ばないで『貴生堂の丸藥』とおつしやいます それ程有名なのです。何故廣告もしないのにそんなに有名かと申しますとそれはお用ひになつた方があまりによくきくので方々で御吹聽になり廿年間積り積つて誰知らぬ人もなきまでに廣まり渡つたのです 胃と腸でお悩みの方は試みに召上つて御覽なさいませ。(一瓶五十錢とございます)新藥をのみおつかへ遊ばさるゝ方がこの藥に驚嘆なさいますからどうぞ是非お試み下さい

朝鮮總督府衞生課 京城本町二丁目 貴生堂 電話本局一三八番 振替京城七六一番

通學服賣出し

お子様方の通學服は實用服で御好評を頂いております當店へ御注文にも應じます(遠方の方には見本進呈)
上等黒コクラ 金二圓九十錢より
上等紺サージ 金六圓五十錢より
京城本町四丁目 藤森洋服店 電話本局三七七九

東京タンス

桐箪笥並ニ京指物師 村瀬香齊 京城本町一丁目(丸英呉服店横入) 電話本局四一四番

土木科生徒募集
一、募集人員 晝夜間部七十五名
二、資格 高等小學校卒業以上ノ者
一、願書締切 四月五日
京城府明治町二ノ八二 電話本局四三七四番 京城工學院

京城藥學專門學校 生徒募集
募集人員 本科、別科生徒約七拾名
願書受付 三月三十一日迄 試驗期日 四月四日、五日、六日
入學資格 本科、別科共ニ中等學校卒業者
京城府黄金町六丁目十八番地 電話本局一六四四番

西南學院 學生生徒募集 福岡市西新町 (電三三〇)
◎中學部 ▲第一學年約百八十名 ▲人物考査、身體檢査ノ外學科考査ナシ 四月七日 ▲第二學年以上若干名 人物考査、身體檢査 四月八日 ▲卒業後高等學部ニ連絡アリ
◎高等學部 ▲英文學科約百二十名 ▲高等商業科約百名 ▲入學試驗 四月六日 ▲特典其他詳細規則書郵券貳錢ヲ要ス

淋病根治 絶對保證

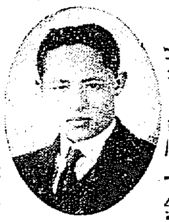

天下に唯一無二の神秘藥

人迷せの文句と理窟は抜きにします、兎に角(一)萬一慢性淋病とコシケに二日内にウミ下物が止らなかつたら文句なしに全部返金します(二)萬一四日服用して副作用があつたら文句なしに全部返金します(三)萬一試用後外の藥よりよくなかつたら全部返金します
凡ゆる療法幾多の藥を使つても根治せずお困りの方は速に天下一品根治保證の淋病秘治藥を御試用下さい
藥價 慢性用五圓、急性用參圓
京城府社稷公園前通 岩里天然堂藥舖總支店 振替京城一八三七九番

粟津 ホーサン石鹸 シスター石鹸本舗

金牌受領

大阪市西區靱中通一 三宅當

淋疾に 胃腸を害さぬ 複方ノボノール球 大阪道修町二 藤澤友吉商店

季節品大特賣デー 三月廿五日マデ
本セルと英ネル新柄陳列中
大奉仕品
訪問衣 二十五圓 / 總羽織 二十三圓 / 本大島 / 本セール 五圓 七圓 八圓半均一 / 羽二重丸帶 十二圓 / 羽二重片側帶 四圓五十錢 / レーヨン片側帶 一圓二十錢
銘仙 四圓 / モス着尺 三圓 / 綿英ネル 九十五錢 / 紺絣 九十錢 / 絹モス友仙 一尺十九錢 / モス友仙 一尺九錢
本町三 丸英呉服店

二十一日より 二十五日まで
三越デー 三階
季節向呉服、雜貨、日用品の恒例破格提供
富士絹製 ワイシャツ特價提供 階下 替カフス付……一枚……三・〇〇
新學期用品賣出し 三階にて開催中 新入學や進級の御祝に好適な品々を取揃へ
京城 三越

セルと帶側新荷着
永井の今年第一回 大賣出 二十一日より二十五日まで 五日間
本春流行の粹 セルと帶側 胡濱と錦波 高級既製服品豐富 特に多物殘品は大破格一掃 大處分 其の他見切品 德用小切 澤山
京城本町二 永井呉服店 電本一五一四

群延の受場問題…(五)

仁取の攻撃への反駁

群山米穀商組合員 群山問屋業組合委員長 山本一男

取引所法發布の機運を促進す

要するに仁取各位のあげられた理由は群延撤廢不平等取扱ひ撤止であつて賛同するところ朝鮮における取引所法の發布要望に外ならぬことゝ思はれるのであるわれ等もこの點については全然同感であつて、寧ろ今日までその發令が遲延されてあつたことが奇異の感を抱かざるを得ないものである、若かくの如き狀態のまゝ將來に推移することゝなれば、地方には地方としての經濟的關係や行政的事情があり、決して等閑に附することの出來ぬ各種の問題が續出して來て、非常な難局を伴ふに至らぬとも限らぬ、兎も角に仁取各位の今回の認識は、われ〳〵地方人にとつての快心の叫とも聞こへる。何となれば朝鮮取引所法發布の機を早からしむるに、大なる效果を擧げ得たと察し得らるゝからである、この點については深厚なる謝意を表せざるを得ない次第である。終りに望んでわれ等は仁取各位および總督府當局に向つて、左の疑問を提示して答へを得たいと思ふ

一、仁取は向後益々營業細則に違反する京城米俱樂部を存續する意志ありや

二、群延地方受場の撤廢を強要せる當局に、仁取の京城米俱樂部を如何に處理するや

三、仁取若くは當局はその監督の行屆き上營業細則に違反せる仁取仲買店の行爲を如何に處置するや

鮮內銀行の中小商人への融資

內地同樣に相當考慮する模樣

內地においては當局の慫慂により安田銀行が中小商工業者への融資に對して特に、便宜を與へることゝなり、その他の一流銀行も近く開始する模樣であるが、鮮內においても先ごろ京城商議幹部は、不況對策の一として別にこの問題が議せられてゐる有樣で中小商工業者の窮狀を救濟するにはこの金融問題を如何にすべきかゞ先決問題とされてゐる點においては內地と變るところはない、かくて內地の銀行のこの方針に刺戟されて鮮內の銀行でもこの方面に對して、漸く考慮を拂ふものが出かけて來た樣子であるが、隣近に實際問題としてこの種の希望も弗々出かけたほどで朝鮮としてもこの必要に迫られてゐることは充分認められてゐる。しかし銀行としては無擔保であるには困るに相違ないが、相當の擔保等があればなるべく便宜をはかるべきものとしてをり、しかもこの方面は大體において地場銀行の領域で殖銀としてはこれ等の領域に對して充分便宜をはかることになるで殖機關であるだけ從來の關係から見て、この種の資金に對する地場銀行の活動はまだ行き屆かない憾があるのは否みがたいところで、この地場銀行の行き屆かない部分に對しては殖銀として充分便宜をはかり、小口の資金需要に應ずるやうな方針をとる模樣である、しかして最近鮮內各銀行はいづれも預金需要の償合に回收が多く手もと資金の運用に惱んでゐる折柄であるから內地同樣自然この中小商人の金融に着目するに至るであらうとの觀測も有力である

中旬入超 八百八十萬

【東京電報】大藏省發表三月中旬の對外貿易は左の如く入超八百八十二萬六千圓であつた(單位千圓)

輸出額	四五、〇五一
輸入額	五三、八七七
入超額	八、八二六

金組聯合への預金と貸付高

中央金庫課調査

三月十五日現在、殖銀金融組合中央金庫課と各道金融組合聯合會間の預金並に普通資金貸出高を見るに定期預金七百七十七萬圓、通知預金二百十七萬五千圓合計九百九十五萬圓に對して預金見合の貸付高は四百二萬圓である。しかしこれを二月末日現在の定期預金七百五十七萬圓通知預金二百八十五萬五千圓合計千四十二萬五千圓に對して、預金見合の特別定期貸付四百十二萬圓に比較すれば預金合計において四十七萬五千圓貸出において九萬圓何れも減少を示してゐる各道別の內譯高左の如し(單位千圓)

	預金合計	預金見合貸付
京畿	一、一八〇	—
忠北	二四〇	—
忠南	九八〇	—
全北	一三〇	二〇〇
全南	四〇〇	一、七七〇
慶北	一、二六〇	一、一五〇
慶南	一、八七〇	一五〇
黃海	六三〇	三〇〇
平南	六五〇	—
平北	一、一七〇	—
江原	二五〇	一八〇
咸南	四五〇	一五〇
咸北	七四〇	二三〇
計	九、九五〇	四、〇二〇
協會預金	三五	

各國のゴム投資額

日本は第三位

逐年增加してゐるゴム各國消費高は總產額の三分の一を消費する米國を筆頭に、英、蘭、佛、加奈陀、日本、ソヴエート露國、伊太利の順位となつてゐるが、各國の投資額は正金銀行の調査(昭和四年末現在)によれば英國の四割七分、和蘭の一割三分、日本は三分と第三位である、そして日本のゴム事業はマレー、スマトラ、ボルネオ、ビルマを根據として、その數二百餘、面積は十三萬八千町歩、生產能力年產二千二百六十二萬ポンド見當である、南洋のゴム栽培は吾國の海外投資としては有力視されてゐたが、近年、これ等のゴム事業は世界的ゴム生產過剩から經營困難に陷つてゐるに鑑み、東拓では來る四月から南洋拓殖金融を開始し、救濟の方針をとるに至つた、各國の投資額は左の如し(單位千圓)

英國一、一七五、〇〇〇 和蘭三一二、〇〇〇 日本八〇、〇〇〇 米國七六、八〇〇 佛七二、〇〇〇 其他八〇〇、〇〇〇 合計二、五一六、一〇〇

信託法規制定の要望書を提出

朝鮮信託同業者大會にて決定した信託法規制定に關する要望書は十九日京城府尹を通じて總督府に提出した

四年末の鮮內會社狀況

二百十五社增加

京城商議調査 昭和四年末現在鮮內會社數は二千四百五十五社、公稱資本金六億七千二百二十八萬四千餘圓、拂込資本金三億二千七百十四萬八千餘圓で、昭和三年末に比し社數三百十五社、公稱資本金一億一千八百五十九萬六千餘圓、拂込資本金五千九百三十五萬七千餘圓を增加した、これを組織別に見れば左の如し(單位千圓)

	社數	公稱資本	拂込資本
株式	[illegible]	[illegible]	[illegible]
合名	[illegible]	[illegible]	[illegible]
合資	[illegible]	[illegible]	[illegible]

なほこれを業別に區別する時は次の如し(單位千圓)

業別	社數	公稱資本金	拂込資本金
銀行業	一七	一〇三、四五三	六二、七三三
無盡業	三三	三、七四〇	一、一八〇
商業	七九九	六六、七〇七	三三、〇八六
醸造業	三〇五	一〇、五一三	五、三七三
製藥業	三六	一、四三三	一、〇四三
製材業	三五	五、三三三	二、七六八
電氣業	三一	五四、九六〇	一九、三五五
林業	三一	二、七四四	一、四八九
畜產業	一六	一、四〇三	六一九
鑛業	二六	三八、六五三	三三、三三〇
自動車業	一七二	四、九四一	二、五九二
鐵工業	一四〇	五、一四一	三、三三三
新聞及出版業	三三	二、八六五	一、三五七
請負業	六四	一五、三三九	九、四八六
信託業	三三	三、一四〇	一、一八七
其他金融業	七七	七、三七七	三、九九五
普通工業	三八八	一四一、〇五三	四五、三五一
精米及製粉業	六〇	七、三四六	四、三九一
窯業	三三	五、〇九一	一、三五五
印刷業	四六	四、三三一	一、五五〇
農業	一〇三	四六、一一七	二九、五九六
鹽業	一二	一、八六八	九二一
水產業	一〇四	二、八二三	五、四七七
鐵道業	八	七九、八〇〇	四九、二〇〇
海運業	四九	八、五九一	五、六六三
倉庫業	二六	六、五六八	三、三二九
不動產業	一二一	三三、五三一	一五、七〇三
興行業	[illegible]	[illegible]	[illegible]
保險業	[illegible]	[illegible]	[illegible]
其他雜業	[illegible]	[illegible]	[illegible]

同盟會と通運の提携

迂潤に出來ぬ

野田同盟會員談

從來の運送反對業者が組織してゐる朝鮮運送同盟會では、今後の對合同策、並に通運との連絡問題につき同盟會の態度を決すべく、釜山の岩橋同盟會々長が二十日朝入城、直に野田氏、その他の同盟會幹部と協議した、一部では同盟會と通運とは連合に對する見解を異にしてゐるが、連合反對といふ點は一致してゐるので、兩者間の妥協は成立するものと見てゐる、右につき野田氏は左の如く語つた

通運の從來迄の行動を見れば簡單に妥協出來ない點があり、現に連合を脫退した今日に於ても通運には未練がある樣だし、それに通運と吾々同盟會とは主義主張を異にしてゐるので通運が吾々の主義主張に贊成した上でなくては完全な提携は出來ない、だからこの點を確めた上で提携するのでなければ通運からトンダ踏み臺にされるかも知れない懸念がある。

鮮米運賃は六十圓程度か

鮮航會側の空氣

鮮米航路運賃は既報の如く百石四十四圓を今月廿五日より五十四圓に値上げすることを各船會社が協定したが神戸の鮮航會本部では四月一日より更に穀物聯合會との協定運賃六十七圓に引上げるむね通知して來たので仁川支部は各幹部が集合し、それに居馬側の代理店も加つて本部の要求通り實施するか否かにつき協議を行ふてゐるが、傳へらるゝところによると如何に本部の要求といへども一時に定率運賃へ飛ばすことは荷主の取引上重大な關係もあるのでこの上は徐々に引上げるのが穩當といふ意見を持つた向きが多く容易に協定を見るに至らないのみか居馬側では如何に運賃の呼び聲のみ高くしても各荷主に對する勸誘しを規定以上になすにおいては協定を破棄する事になるから各船會社共協定を嚴守出來る最低運賃に値上げする事を希望し協同鳥谷その他の支部もこれに同意して居るらしく繼つて四月一日からは結局六十圓といふ所に協定を見る模樣である。

通運て取纏め

脫退する計畫 系統店を

通運の脫退後、通運系の運送店で脫退を申出でた向きは殆どないが右は通運が纏めて脫退を申し出すべく、目下それ〴〵系統店に對して脫退するか否かを確めてゐるためである。なほ南鮮における連合參加成績は釜山十四店中、以前より連合不參加店は五店、今回更めて脫退したのは通運系の五店、殘り四店が連合に參加するものと通運側では觀測してゐる。

東拓肥料購入高

肥料購入は從來各支店において個々に行はれてゐたが本年春肥から朝鮮業務部において取纏め一手に購入することになり、此程全部の買入契約を終つた買入總額は約四十萬圓で其內硫安が五割を占め其他の五割は種々の化學肥料である

商議の工場視察

京城商議所では府內工場の實狀を視察することゝなつた左記日程により評議員二十名が視察することゝなつた

一、三月二十七日 府內各工場

一、三月三十日 龍山方面

一、四月七日 永登浦方面

翠野水利の入札

東拓代行に係る黃海道海州郡翠野水利組合三千町歩の工事請負入札は本月二十九日東拓に於て行ふ筈であるが、工事總額は約百八十萬圓でその工事日程は約二年半に亘る見込であると、尙全北宮水利組合の四百町歩工計畫は本年度內に認可になる筈であると

小作人に地主から低資

農會も研究中

鮮內農業者の借財は高利なので、此來秋の收穫は殆どこれ等の金利その他に支拂へば殘餘を生じない窮狀に鑑み、東山農場(崎系)では低利資金を融通しこれ等高利債の借替を行はしめ、その貸付高は大正十一年から昭和三年までに五十萬六千圓に達してゐる、これが一人當り貸付高は全北東山農場(小作人八百十四名)二百六十三圓、京畿東山農場(九百四十七人)二百圓、京畿東山農場(六百七十二名)百七十五圓であるが、同收成績は良好で二十二萬四千圓を示してゐると同時に、小作料の滯納者或ひは免租申請を申し出づる向きは極めて僅少である、これに刺激されて最近鮮內地主間には斯樣東山農場に取らんとする傾向の現れだした模樣で、これに對して農會では近く促進法を講ずべくこれが方策を研究してゐると

商議評議員會

京城商業會議所では廿日午後二時より臨時評議員會を開き左記議案を附議する筈

一、府內鬪貨組合に關する調査報告の件

一、昭和製鋼所問題に關する東上運動顚末報告の件

なほ右終了後金融部會を開き、金融に關する時事問題につき意見交換を行ふ筈

落穗

▲仙石總裁は十九日夜東京驛發途についた▲問題の昭和製鋼所敷地をみるべく朝鮮を通過する豫定だとあるが▲大藏省が關稅を免除しない以上、鞍山は一寸難かしい▲今のところ新義州七分、鞍山三分の形勢だとある▲そう來るのがあたり前だ、もと〳〵領土外の鞍山に作れなんていひ出したが間違ひ▲ところで製鋼所の候補地が朝鮮を通過するとなればすつたもんだで目の色をかへて騷いでゐる連中の顏ぶるるさから▲だが一度どちらが勝つたのたつた話か聞いて貰つた方が適合そのものゝためによからうかも知れぬ

鮮銀帳尻(十九日)

發行高	九三、六三三	△六九六
正貨準備	三二、七三四	△二五四
保證準備	四八、八七七	四四八

日銀帳尻(十九日)

發行高	一、一〇三、四八一	減 一三、三三三
正貨準備	九三三、三九九	增 一四
限外發行	七〇、一〇三	減 一、一六六
貸出高	六六一、〇九八	減 三〇三

東京コール(二十日)

翌日拂 一錢五毛乃至一錢一厘

無條件 一錢乃至一錢一厘

普通 一錢乃至一錢一厘

鮮銀對外爲替建値(二十日)

對英 二志〇片卅二分ノ十一

對米 四十九弗八分ノ三

對支 百〇四兩四分ノ一

海外經濟電報

倫敦銀塊 一九片八分ノ三

米棉 三十錢安

スチール株 二八七弗四分ノ三

アナコンダ株 七三弗八分ノ七

日米爲替 四九弗八分ノ七

英米爲替 四弗八六仙四分ノ一

紐育銀塊 四二仙八分ノ一

株式

騰勢續かず又伸惱む

前場 十九日後場續騰せし出先、今朝は阪地の小弱きを入れて東新百圓九十錢と軟調に寄付きし共に小口手ら利喰物も現はれ結局鈍調を呈した、即ち昨後場止に比し東新七十錢安であつた

小往來不味

後場 前場伸惱みし出先、後場は阪地の不味を入れて仕手は全く乘らず只東新は百圓五十錢から百圓九十錢に引けこの間小口商內があつたのみであつた、即ち昨後場の止値に比し五十錢安であつた

此處暫くは賴り無き小波瀾

嫌氣投げと新規買物の輻輳で大瓦落を演じた鐘紡も百九十圓臺には有資筋の投資も入り込みて昨後場は遂に反撥した、こゝにおいて邇日米不味を續けてゐた諸株も活氣付き東新の如きは百一、二圓臺に吹上げ久方振りに市場を賑はした併し財界不良の際とて高値の買向は警戒され却つて利喰に伸惱むといふ狀態で一本調子の出騰は容易に望めなかつた、只頭米下げ續けたアト丈けに一寸下げ難り小底入れの觀を呈してゐるがまだ積極的の出動はなく矢張りこの逆張相場の出るまでは何れともつかず當分は人氣的に小波瀾を續けるものと觀られてゐた

東株臨休決定

【東京電報】來る二十六日の復興式當日は東京株式取引所は臨時休業する事に決定した

市場再び閑散

今朝は阪地の軟調を入れて警戒氣く只東新に對し小口商內があつたのみで市場は再び閑散を呈した即ち今朝の出來高は鐘新一〇東新三三〇合計三四〇枚でうち三〇枚以上の手口左の如し

東新 賣方白柴一二〇新田六〇日中中道四〇白井三〇京證三〇▲

株式賣買

大阪竹原證券株式會社總特約店 京城現株取引市場仲買人

新田耕市商店

京城府黃金町二丁目 電話本局 五七〇、一九六 (自宅)二三九〇

本玉

廿日前場までにおける百枚以上の建玉左の如し

京取 賣方小口▲買方白井二六〇

洪股一〇〇

大新 賣方錢築二一〇▲買方松山一〇〇

東新 賣方正壽七一〇田中道二五〇立山一五〇白柴一四〇新田一〇〇浜股一一〇白井一〇〇▲買方松山六六〇立山四二〇京證一八〇南一一〇新田一〇〇

買方松山九〇立山八〇大林六〇白井六〇

株式(二十日)

京取短期

銘柄	寄付	大引	高値	安値
京取前	…	…	…	…
京取後	…	…	…	…
鐘新前	八五•〇	八五•〇	八五•〇	八五•〇
鐘新後	…	…	…	…
大新前	…	…	…	…
大新後	…	…	…	…
安取前	…	…	…	…
安取後	…	…	…	…
東新前	一〇〇•五	一〇〇•七	一〇〇•九	一〇〇•三
東新後	一〇〇•五	一〇〇•九	一〇〇•九	一〇〇•五

算定と日歩 東株短期市場

京仁同大安鐘東朝殖朝日 取取新新取新新紡新鐵產

[illegible]

安東株式

	前場	後場
當限 寄付	一〇〇•二	一〇〇•五
大引	一〇〇•九	一〇〇•六
高値	一〇一•二	一〇一•三
安値	一〇〇•七	一〇〇•二

限	前日 後寄	大引	前寄	本日 前引
當限	七•八〇	七•三〇	八•〇〇	八•〇〇
先限	八•〇〇	八•〇〇	八•〇〇	八•〇〇

大株短期

銘柄	寄付	大引	高値	安値
大新前	二二五•〇	二二五•六	二二五•八	二二五•〇
大新後	二二四•〇	二二四•五	二二四•八	二二四•〇
鐘新前	八五•一	八五•五	八五•八	八五•一
鐘新後	八五•三	八五•七	八五•七	八五•二
日產前	一九•〇	一九•三	一九•七	一九•〇
日產後	一九•二	一九•三	一九•五	一九•二
東新前	一〇一•四	一〇一•六	一〇一•六	一〇〇•九
東新後	一〇〇•三	一〇〇•九	一〇一•三	一〇〇•九
日窒前	一三•〇	一三•〇	一三•〇	一三•〇
日窒後	一二•九	一三•〇	一三•〇	一二•八

大株長期

銘柄	前寄	前引	後寄	後引
大新	二三六•五	二三六•二	二三六•〇	二三六•五
同新	二三四•〇	二三四•三	二三三•〇	二三三•五
日產	一九•七	一九•八	一九•六	一九•六
同鉛	九•七	…	…	…
同新	二五•一	…	二五•一	…
鐘紡	一九〇•五	一九〇•三	一九〇•一	一九〇•〇
同新	八六•一	八六•三	八六•一	八六•一
日糖	三五•二	三五•二	三五•三	三五•三

安仁東鐘大京 取新新新新取

	賣方	買方	建玉數
取	一	…	…
新	一五	一七	一三四〇
新	一一	一一	三四〇
新	七	六	三〇〇
取	…	…	一五〇

	出來	高
短期	一三五〇枚	三〇•三五〇枚
長期	累計	
當日	枚 累計	枚

東京現株

銘柄		銘柄	
株新	一二三•〇	滿鐵	六六•五
新銀	一〇一•〇	同新	三四•九
銀新	四九•四	東拓	一四•三
新銀	二二•六	同新	一〇•〇
新	五二•一	富士紡	四四•三
取	三三•二	日石	四四•三
	八〇•五	滿毛	…

期米(二十日)

▲仁川

前場	當限	中限	先限
(一)	…	…	二六•一〇
(二)	二五•五五	二五•八〇	二六•一〇
(三)	…	…	二六•〇九
(四)	…	…	二六•〇八
(五)	…	…	二六•〇八
(六)	二五•六六	二五•八〇	二六•〇八
(七)	…	…	二六•〇八
(八)	…	…	二六•〇八
(九)	…	…	二六•〇八
(十)	…	…	二六•〇五

後場	當限	中限	先限
(一)	二五•五五	…	二六•〇七
(二)	…	…	二六•〇七
(三)	…	…	二六•〇八
(四)	…	二五•八〇	二六•〇七
(五)	…	…	二六•〇五
(六)	…	…	二六•〇八
(七)	…	…	二六•〇五

	當限	中限	先限
帳入値段	二五•六〇	二五•八〇	二六•一〇
取組高(石)	二五•七〇〇	一〇•九〇〇	一七•三〇〇
出來高	一〇•九〇〇	累計 一〇•九〇〇	四•五六〇•八〇〇

◇東京

前場	當限
當寄	二七•四五
止め	二七•四四
中寄	二七•四〇
止め	二七•四八
(一)	二七•六九
(二)	二七•七〇
(三)	二七•六八
(四)	二七•七〇
(五)	二七•六八
(六)	二七•七〇
(七)	二七•六八
(八)	二七•六九

後場	當限
當寄	二七•三九
止め	二七•四〇
中寄	二七•三四
止め	二七•二五
(一)	二七•二六
(二)	二七•二九
(三)	二七•二七
(四)	二七•二〇
(五)	二七•二〇
(六)	二七•二六
(七)	二七•二八

◇大阪

前場	
當寄	二七•八六
止め	二七•八〇
中寄	二七•八七
止め	二七•七〇
(一)	二六•一二
(二)	二六•一五
(三)	二六•一六
(四)	二六•一八
(五)	二六•一九
(六)	二六•二〇
(七)	二六•二〇
(八)	二六•一四
(九)	二六•一四
(十)	二六•一三

後場	
當寄	二七•八八
止め	二七•八七
中寄	二七•九四
止め	二七•九三
(一)	二六•一九
(二)	二六•一九
(三)	二六•一九
(四)	二六•一六
(五)	二六•一七
(六)	二六•一三

引アト 十三錢

	前場	後場
◇兵庫 先限寄付	二六•一二	二六•一六
止め	二六•一五	二六•一六
◇下關 先限寄付	二七•二九	二七•二九
止め	二七•三五	…
◇桑名 先限寄付	二六•八八	二六•八六
止め	二六•八七	二六•八六

鮮內延べ(二十日前場)

	前寄	前止	後寄	後止
◇釜山 三末	二五•三〇	二五•三〇	二五•三〇	二五•三〇
四中	二五•四〇	二五•四〇	二五•四〇	二五•四〇
四末	二五•五〇	二五•五四	二五•五四	二五•五四
五中	二五•六四	二五•六四	二五•六六	二五•六六
◇大邱 三末	…	…	…	二五•五〇
四中	…	…	…	二五•七〇
四末	二五•七〇	二五•七二	…	二五•七二
五中	二五•八〇	…	二五•八二	二五•八二
◇群山 三末	…	…	…	…
四中	…	…	…	…
四末	…	…	…	…
五中	二五•六四	…	…	二五•六四

大阪期米喰合

	賣方	買方	取組高
當限	一六	二五	三五•〇〇〇石
中限	二六	三三	三四•二〇〇石
先限	三三	三〇	一〇四•七〇〇石

◇大阪棉花

		寄付	止め
前場	當限	四六•七〇	四六•八〇
	先限	四九•〇五	四九•二〇
後場	當限	四六•七〇	四六•七三
	先限	四九•二三	四九•二〇

大阪市中外棉相場

ストリクトミドリング 三月四月積 四七三五 高安 四〇安

ブローチ 同 三五三三 三五安

ベンゴール 同 二六七九 三五安

◇大阪棉絲

	前場 寄付	同引	後場 寄付	同引
三月限	二五六	二五六	二五七	二五六
四月限	二五七	二五五	二五四	二五九
五月限	二五四	二五四	二五三	二五七
六月限	二五〇	二五一	二六一	二六〇七
七月限	二六四	二六三	二六〇	二六五
八月限	二六八	二六四	二六八	二六〇
九月限	二六七	二六九	二六九	二六九

◇橫濱生絲

		寄付	止め
前場	當限	一〇九五	一〇九五
	先限	一〇九九	一〇九八
後場	當限	一〇九〇	一〇八〇
	先限	一〇八六	一〇八〇

◇現物最優等 一二〇〇圓

◇鐘平銀

	前日 後寄	大引	本日 前寄	大引
當限	九六	九五	九七	九九
先限	九五	九一	九三	九六

大阪砂糖前後場

		寄付	大引
當限	前	一二•二	…
	後	一二•二	…
先限	前	一二•二七	一二•三
	後	一二•三	一二•三四

大阪砂糖現物

日糖(ST)現物 賣買中値 二十圓二十二錢

市中米穀準値

丸キ四等新米 二四圓二〇

白米御値(高) 一九圓〇〇

仁川一等白米 二五圓九〇

京城手形交換高(二十日)

枚數 三、三二二枚

金額 一、八一四、八五九•三四錢

つよきよわき

株式 京取株も寄に入つて一花咲かせたが結局花見も出來ず又もとの膠着狀態に返つた▲しかし株界には宣傳が盛んであるからウツカリ手は出せず京取株も春の日永の如く氣永く持つが肝要であつて▲時に嫌氣投げと新規買物で大瓦落を演じた鐘紡株も安値には有資筋の買物入り込み遂に反撥したが▲しかし又一方高値に晶つた處は當高縮出で相場も一本調子には鼎騰しない▲たゞ下げ來ちで來たアトだけにこの邊小底を入れたものとみる向きもあつて概して強硬してゐる▲過去の歷史からみると相場の活況時代には優良株から漸次不良株に及ぶのは…

株が買はれて天井打となり不況時はこの反動現象を起すのであるが現在はこれが全く觸れてゐる

期米 當所の二十六圓臺はどうも鞘高であるだけ地方筋が寄つてたかつて賣物をもたらすといふ▲現にかね太店では內地筋の賣玉だけでも一萬四、五千石に達してゐるらしい▲所が昔から相場を殺すには刄物は入らぬ鞘で縮めるだといはれて居る如く鞘高を滅ずるには必ずそれだけの事情が潜んで居るからそれをよく調査してかゝらねば鞘取屋が鞘に殺される事になるとも限らない▲殊に新穀の最盛期でさへこの鞘を維持して來た當所であるこれからは減殺期に入る米にうまく鞘が取れたら賣方はお手拍子喝采だと賣方はいふて居る

期米

引際叩かれ頭重商狀

前場 今朝は阪地新手の賣出動に反應を報じたるも當所は正米の強硬に賣物なく寧ろ阪地安を好機に押した所は買はんとする人氣強く當中出來ざるも先限は反動に六圓十三錢と高く寄付き二節も同じと腱りしたが鮮高と見るカネ◎の賣物に▲メ八錢あたりの仕掛的買進みしも叩かれ◎の邁賣りにメ八錢所へ伸惱み引際はメ五錢と更に叩かれ此邊頭重き商狀であつた

後場 前場頭重き櫃先、後場は先限二十六圓メ七錢と前止より二錢高に寄付きアト二節七錢三節八錢の小康狀態を示したが引際阪地の小弛みに依然冴えず結局別條なく大引した

現今の保合を陰の極とも見る

何といふても總ての要素が引立たない所へ米としても季節的にまだ急速に直るべき時期に達してゐないからこの邊保合に推移することは已むを得ない現象であるが然し冷靜に米其物の成行きを考察して見ると毎年買方の嫌がる古米は內鮮共に整理しなくてもない所へ新米は二ヶ年續きの凶作で產地は既に出越しを唱へ今後端境期に入つて產地から正米を賣り崩して來る變はなく又一方各集散市場に停滯する米は主に先高見越に依る思惑米として保存に堪へ得る硬質米を選んで居るだけ是れ又端境期が來ても處分を急ぐべき米は殆んどないと云つていゝ位である、從つて每年端境期に起り易き惡米の出回りは餘り期待出來ないのみか問題の在米增加も前週は僅か一千叺餘りしか殖へないと云ふ風に最早峠に近づいて來た感があるし又各精米業者は從來の出廻り分で今後は合格米を原料とする外なき狀態に切迫して來た事等に思を及ぼすと現今の保合は陰の極であつて今後は買ひの外ないと見られてゐる

人氣のみ強く實は伴はない

米は一年草の物で必ずしも諸物價と並行すべきものでないとは云へ米價の消長が諸物價の構成上重大な關係を有する以上本年の如く其諸物價が革命的暴落を演じて居る際獨り米價のみが逆行高を見ることが出來るかは頗る疑問で現今既に米その物の實情から見て來ると賣込む餘地は寸合もない米價が容易に直れないことは矢張り時勢に制せられて居るものと見る外ない、而して前途に需給不安の憂ふやうなことはないとしてもこの上急速に直ることは望まれないのみか先は高い米と見て値頃觀に買ふは危い丈け今年の米は人氣弱くして實力添けないことに終るかも知れないと云ふ玄人筋もあつた

堂島前場情報

(大阪電報)本前場閑散なる場面に地場、岡米は六節迄に一千五百石を賣り氣を吐いてゐた、これに對して文箭は六節に九百石を買ひ田中喜は七節に七百石を買つたが田中喜は三本の玉と言はれてゐる

大阪期米手振(前場)

賣方 岡米、須々庄、藤岡▲買方 文箭、上稀、田中喜

仁川期米本玉表

當限賣方 ◎三〇〇◎二〇〇◎一七〇〇、◎一、三〇〇◎三〇〇ナ

ネメ一、九〇〇

同 買方 ◎四、〇〇〇◎一、五〇〇◎五〇〇

中限賣方 ◎二、九〇〇◎七、八〇〇

同 買方 ◎二、四〇〇◎一〇〇

先限賣方 ◎二、六〇〇◎七、〇〇〇カネメ一〇〇

同 買方 ◎一、七〇〇◎二、八〇〇◎七〇〇◎一、六〇〇

正米

京城 ◎三等二十五圓四十錢四等二十四圓二十錢地摺ヌ米上廿二圓三十錢中下二十圓七十錢一等糯白十九圓群白米上二十四圓二十錢赤上七錢中六錢八厘下六錢六厘

仁川 ◎田丸チ石城三等二十五圓四十錢四等二十四圓九十錢拔三等二十四圓八十錢四等二十三圓四十錢◎石拔四等二十三圓八十錢不拔四等二十三圓二十錢九へ不拔四等二十三圓五十錢製上物六錢七厘在來種六錢五厘一等白米丸印二十五圓九十錢精米組合一等白二十六圓三錢の唱へなるが玄米は移出振はず只白米丈けが阪地關西方面から小口の買物があるに過ぎない狀態である

大豆 龍山汝山十四圓二十錢浦川鐵原十四圓十錢南川由川金浦新幕十三圓八十錢天安平澤十二圓四十錢海州十二圓八十錢所の出來値なるが內地との取引は何れも依然振はず只大粒物が豆腐の原料として弗々移出するに過ぎない商狀である

釜山 今朝賣物相當あり精米賣筋の小口買物弗々ありしも各地の仲惱みに市場活氣無く相場も保合を告げ慶北賣良二十五圓丁度神力二十四圓五十錢慶南穀良二十四圓五十錢神力二十四圓丁度と十錢方下還ひ二千七百三十七叺の取引があつた

群山 天候良好に出廻り八千餘叺ありたるも各地の仲惱みに氣分冴えず只休日を控へて小口作らず丸七三等二十五圓六十錢四等二十五圓丁度見當を唱へた

大邱 各地の仲惱みに市場依然冴えず西米弗々あるも値を崩してまでの賣物なく只だ精米筋の小口買ひに過ぎず人氣は更に氣迷ひ相場も保合ひにて慶良二十四圓八十錢神力二十四圓十錢見當を唱へた

仁川府海岸町三丁目 仁川米豆取引所取引員

○桑野健治商店

電話長三九番六三九番

大阪市中在米

二十日現在高は百七十一萬七千九百七十八俵と前日の在米高に比較して三百三十五俵の增加である

仁川穀物出入(二十日)

移入		移出	
籾(貨)	三二七	白米(叺)	六九九
同(鐵)	一、五〇〇	同一斗入(袋)	九三〇〇
同(船)	七五〇	玄米(叺)	一〇〇
玄米(叺)	二八五		
白米	一〇〇〇		
大豆(叺)	二二八三		
大豆(叺)	一五八		

滿洲經濟電報

	前寄	前引
安東株 當限	八〇〇	八〇〇
先限	八〇〇	八〇〇
滿洲株 當限	不申	不申
鐘平銀現物	八〇	
奉天票現物	八〇	
安東大豆現物	一八〇	
安東豆粕	一〇〇	
安東出來高	不申	

大連特產相場

大豆 袋入	六九三	六九九
バラ	…	…
當限	六九三	六九七
先限	七〇四	七〇九
豆粕 現物	一三〇五	一三三〇
當限	一三一〇	一三二〇
先限	…	…
豆油 現物	二九八五	一九九五
當限	…	…
先限	…	…

風流奴茶屋 (37)

稻岡奴之助

荒川芳三郎畫

小松內府

『やかましい、その樣なこと身は聽ひぢや』

突然是盛が叫んだので、紋彌をはじめ近習共はハツと驚いて眼をみはつた。

風もないのに、一片二片、ひらひらと花瓣が飛んで來た。是盛はじつとそれを見やりながら、やゝしばらく無言でゐた。

今まで晴れわたつてゐた空がにわかに曇つたやうに、不意にかう怪しくなつた天候が、雨になるのか、風になるのかと、近習共は呆ッ氣にとられて、誰も口を出すものはなかつた。

重くるしい沈默が何時までも續いた。

『迂つかりしてゐるとこれぢや。あれほど御機嫌と見えたのに、何が御意に召さぬか。折角のおれの言葉を聞ごなしに、我まゝぢや。平常の我まゝぢや』

と、紋彌は腹の中でブツ〳〵呟いた。

そして上目づかひに密と主を見上げた。

その時、是盛は憐れむやうな眼つきをして靜かに紋彌を見下しやつと口を開いた。

『紋彌、そちはこの是盛を無道の痴者にしたいと思ふか』

聲は靜かだが、いふことは皮肉に聞こえた。

『以ての外の儀で。紋彌め、何條さる不らちなる心得を……』

と紋彌は泣き面だ。

『むゝ、さうあらう、眞逆にそちが身を無道に導かうとはすまい。しかしのう紋彌、いや他の者も聽け』

是盛は少しく威儀を正して、

『汝がいふやうに、然る無やみなことをせう心なら、身はわざ〳〵今日こゝへは來ぬ。成る程、世にはさういふことを、惡事とも何とも思はずにする者もあらう、なれども身の考へはちつとちがふ』

紋彌はたゞ謹聽するより他に道はなかつた。

『いかにも汝がいふごとく、身が僞さうと思へば、何事も心のまゝぢや。高が薬町人の娘一人、何の仔細もないが、是盛は世間普通の大名の子のやうに、さる無道の我まゝを振舞ひたうはない、よいか分つたか』

『はゝ、相分りました』

『父上が天下一の權威者と人々から恐られたまふだけ、身はその威光を笠に、世間並の無道や我まゝを差控へたいのぢや』

かういつた彼は、木の間がくれにチラホラ見える八重の櫻に眼をやりながら、父の入道宗盆が今日この頃の行爲に思ひおよんだ。欲を足利の柱石として、將軍の能をその身一つにあつめながら、その將軍を將軍とも思はぬ驕慢の振舞、冷めたい眼で天下の大名小名を見渡し、眼中更に人なき傍若無人は、正におごる平家の棟梁清盛に似てゐると思つた、山名一門の全盛驕奢もどうやら當時の平家一門に似てゐると思つた。

さうした父を持つ自分としてはあの小松內府のやうな心がけであらねばならぬやうな氣がした。さうぢや、平の重盛、君に忠に親に孝であるところの平の重盛、父が無道であればあるほど、その子の自分は正しい道をあゆまねばならぬのではあるまいか。

是盛はしみ〳〵と考へ込んだ。

親に似ぬ子は鬼子といふが、是盛はその親に似ぬ子であつた、彼が自ら崇拜する重盛ほどの聖者でも仁者でもなかつたが重盛の眞似だけはして見やうといふ心がけのあつたことは事實であつた。彼も世間の大名の子並に可なりの放らつ心も遊蕩氣分も持つてゐたが、その趣味を並に重て、無暗矢たらな亂暴や無道を慎かうとするものではなかつた。

宗盆としてはまづよい子を持つたといはなければならなかつた。

『そち達、身の心が分つたなら、もうそのやうなことはすゝめてくれるな』

是盛は最後の釘をトンとうつて

『もういゝ、行かう、ここはモウあいた、いづれへか參つてこゝろよく一獻傾けやう』

と、氣せはしくッと立上がつた

京染 印物 清水堂染工場

本店 綠町三丁目 電話龍山七五四

支店 黃金町二 電本三四二四

會葬御禮

菊水町 平井靜枝

京城日報
朝刊
本紙朝夕共十二頁
印刷人　發行兼編輯人　小川三之介　鳥
京城府太平通一丁目
發行所　合資會社　京城日報社

皇族御寫眞畫報

主婦之友 春季特別號

昭和の聖代の新しき大計畫として發行する『皇族御寫眞畫報』を發表するや、忽ちにして大評判となり、發行前から非常な大歡迎です。僅か六拾錢で雜誌界空前の壯擧『主婦之友』春季特別號

約百頁の口繪に奉載せる御寫眞畫報

『主婦之友』獨特の優秀なる口繪に各宮家の御厚意に依れる最も新しき御寫眞を奉載したる目も覺むるばかりの御畫報であります。尙ほその上に各國皇室の珍しき御寫眞をも附し、全く錦上花を添へたるが如き百頁に亙る大寫眞畫報で各家必備の至寶。

新聞二頁大の皇室御繁榮の御繪附錄

更に大評判のものは、畫壇の權威たる和田英作畫伯が、畢生の努力を以て謹寫し奉りたる、皇室御繁榮の大繪附錄であります。高貴の御方々の神々しき御肖像を、最上の美術印刷にて謹製したもので、各家庭に御飾り申すべき大額面用であります。

▲女性の鑑として仰ぎ奉る皇后陛下の御日常……（新時代の女性の鑑として仰ぎ奉る國母陛下の御逸話の數々を初めて發表したもので、國民の訓育上教科書以上にも是非奉讀したき感激の讀物です。）

▲歐洲各皇室の御結婚ローマンス……（良緣に惠まれ給へる皇室の王子王女のローマンス。結婚に惱ませ給ふ皇子皇女のローマンス。同じ人情の世界に生き給ふ歐洲各國の興味ふかき皇室の御物語。）

留守居の妻から外に働く夫への註文　外に働く夫から家を守る妻への註文

▲新聞記者の妻から（松内則信氏夫人）
▲學校教師の妻から（瀧川政次郎氏夫人）
▲音樂家の妻から（高階哲夫氏夫人）
▲漫談家の妻から（德川夢聲氏夫人）

▲新聞記者から妻へ（鈴木文史朗氏）
▲畫家から妻へ（伊東深水氏）
▲會社員から妻へ（吉田秀人氏）
▲映畫俳優から妻へ（鈴木傳明氏）
▲醫師から妻へ（高田義一郎氏）

▲母乳の無い赤坊の育て方座談會……

（お乳が無くて困つてゐるお母樣や、お乳が少くてお困りのお母樣方への、特別の座談會で、岩崎直子女史、田村博士、黑須ドクトルを初め、特に御研究の方々からの、お母樣方に是非讀んで頂きたい新しい知識の公開です。）

▲子供を優等生にする勉强のさせ方……

（どんなに頭腦のよい子供でも放任したまゝでは優等生にはなりません。またどんなに頭腦の劣つた子供でも家庭での導き方一つで優等生になります。東京で最も評判のいゝ小學校の先生方四人の祕訣公開。母親の必讀記事。）

▲家事の傍ら內職に成功した經驗……

（家事の傍ら出來る內職を知らせてほしいとは私共が日々何十人といふ人々から受ける質問です。これは其の答へです。しかも誌友諸姉の苦心の結果成功されたもので、何處でも必ず御參考となるべきものであります。）

▲良人の心を摑む祕訣百ケ條……

（良人が放蕩するのは勿論、夫婦仲の何となしに物足らぬのも、良人の心を摑んでゐないからです。如何にせばしつかり良人の心を摑むことができるか、その祕訣百ケ條の公開で、これだけは人妻たる者の見逃せない大讀物。）

手術しても治らなかつた蓄膿症を根治した民間療法

蓄膿症でお悩みの方はありませんか。手術しても治らないで困つてゐられる方はありませぬか。そんな方々に、是非讀みて頂きたい民間療法です。金もいらず、痛い思ひもせずに治る祕法公開。

費用もかけずに早く治る肺病の自宅療法公開

入院せずとも藥を服まずとも、自宅で費用をかけずに出來る、サナトリアム療法の徹底的方法を發表しました。此の記事を讀んだ其の日から必ず效能が現はれます。惡風肺病療養所長中村博士の發表。

▲早く美しくなる新美容法公開
▲白髮や赤毛の安全な染方祕傳
▲結婚の相手と時期を占ふ祕法
▲不便な押入を便利にした工夫
▲ヒステリーを根治する新療法

（早くなしに美しくなる、長い間誰にも祕密にされてゐた吉岡彌生女史の美容法。不便な押入を便利にした工夫。ヒステリーを根治する新療法……）

白井喬二氏の傑作小說

本號より發表（苦心に苦心を重ねた傑作「一人肉の泉」が愈々出ました!!）

▲長篇小說　輝く廢墟（長與善郎）
▲家庭小說　暴風雨の薔薇（吉屋信子）
▲人情喜劇　明け行く空（曾我廼家五郎）
▲探偵小說　銀座事件（三上於菟吉）
▲婦人宗談　永井郁子（石上欣哉）

▲六人の古洋服で子供服の作方
▲可愛らしい子供の合服の作方
▲十歲前後の女兒用合羽の作方
▲流行の新型女學生服の仕立方
▲和洋服兼用の婦人事務服作方
▲新案の便利なお割烹着仕立方
▲裏表なしの新案エプロン作方
▲新型春向女兒セーターの編方
▲新型女學生春向セーター編方
▲毛絲物男羽織の經濟的仕立方
▲一日五十錢の惣菜向洋食料理
▲玉子一式の珍らしい和洋料理
▲摘み草で作つた和へ物の料理
▲子供の喜ぶ和洋のお菓子料理

便利で衛生的な台所道具の誌上展覽會

選りに選つて百種を發表

此の中の一つをお使ひになつても、如何に便利で經濟で衛生的で、家庭の能率が增進するか知れませぬ。各家庭で實驗保證附の中から、更らに嚴選した百種の台所道具であります。高價な品を避けて、中流家庭向きの物ばかりです。

六十錢　送料四錢

主婦之友社

東京神田駿河台　振替東京一八〇〇

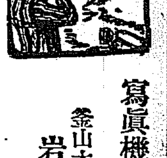

女子大學講義

春期生徒募集　僅か一年半で家庭に居ながら女子大學卒業の學力を得られる

日本女子大學通信教授

見本學則無代送呈

東京小石川區目白臺　日本女子大學校內　女子大學講義發行所

吉屋信子女史著作選集

▽女流作家中の第一人者として名實ともに嘖嘖たる著者が若き日のこれら傑出せる作集の普及版がいよ〳〵發賣されました。

長篇　屋根裏の二處女　十版

奇怪なる異端者の運命とその中を過る知名の婦人、老女敎師、若き女性の群、貧しき畫家、果敢なき貴族婦人の死と學窓を出づる相愛の二處女が織り成す悲しくも美しき世界の悲劇の文學、あはれ人の世の見附さに悲慘の淚を寄する約四百頁の長篇創作である。

¥1.30　送0.12

創作　返へらぬ日　七版

本書は女史が昨年生活の最後の追懐の記とも云ふべき書にして、昨年外遊に先立ちて筆を取れる最も円熟達成の境地を示す流麗なる文章は眞に珠玉のひびきある好著である。男性作家も及ばざるこれ等放浪時代の風貌に讀者をして陶然たらしめねば止まぬ。

¥0.95　送0.10

短篇　美しき哀愁　八版

星、麗人怨、古き哀愁、五月と桐の花、ほゝづき、鬱、幼き二人、ほたる等の八篇からなる短篇創作集である。女史が今日の名聲を得たる初一步は、これらの傑出せる短篇の中に無限の哀艶悲調を包む典雅流麗なる筆致の然らしむ處である。

¥0.95　送0.10

發行所　東京小石川區江戶川町十八　交蘭社　振替口座東京四〇二七九番　電話小石川三二五一

婦人畫報　四月特大号

昭和花形令孃号

大附錄　一九三〇年令孃鑑

令孃寫眞六百數十葉

日本の花と咲く花形令孃二百余名の寫眞を載せ、更に其の家庭、趣味等を紹介し、別冊の大附錄として本號に添付しました。

新刊懸賞探偵長篇　黃昏の怪人・大下宇陀兒
（斷然素晴らしい一九三〇年の先端を行く大探偵小說！）

◇江木欣々女史自殺の眞相
（一代の名花散る！その華な生活と自殺の眞相を見よ！）

◇家庭に反逆した女性列傳
（何故に！如何にして！そして現在は？無限の興味はここに）

◇異國の人を夫に持つ女性
（國際愛の完成に樂しき生活曲を奏してゐる人々の物語り！）

令孃・大學生座談会

その一　一九三〇年の代表的令孃達は何を語る？映畫に、演劇に、スポーツに又卒直な男性觀、結婚觀、に忌憚なき意見を述ぶ。
その二　早大慶大帝大その他各大學生の令孃觀、結婚觀、希望等を明快に縱横に物語る。對照の妙、話題の豊富、五彩的に見る座談會！

處女より男性への抗議

彼女等の叫びを聞け！それは單に彼女等數名の聲ではない、現代の女性全ての男性に對する不平、不滿の叫びである！
及川道子、關屋敏子、人見絹枝、須磨和歌子、阪本政子

●當世看板娘評判記
いつの世にも看板娘は喜ばれる、何故に？

●令孃界珍風景
子守を雇つて步く娘・虫を殺す令孃等々

●問題の令孃今昔譚
明治大正昭和にわたる問題の令孃總まくり

本號より定價一圓　送料三錢　各書店にあり

東京京橋區尾張町　振替東京四九〇〇　東京社

良い靴　强い靴　廉い靴　リーダー靴

スタンダード靴チエーン・ストア

京城府
本町二丁目　武藏屋靴店
本町一丁目　イトウ履物店
本町二丁目　大塚靴店
本町二丁目　岩田靴店
馬山府都町　宇山洋品店

法人登記公告

[illegible]

全州地方法院南原出張所

法人登記公告

[illegible]

全州地方法院南原支廳

法人登記公告

[illegible]

全州地方法院茂朱出張所

商業登記公告

[illegible]

全州地方法院金堤出張所

商業登記公告

[illegible]

全州地方法院龍岡出張所

商業登記公告

[illegible]

全州地方法院群山支廳

商業登記公告

[illegible]

全州地方法院

英米會議で決めた 佛、伊割當てに不滿
ブリアン全權歸國を聲明 マック首相狼狽て〻懇談

【ロンドン十九日發電】ブリアン全權が歸國を發表するや、佛全權部內は頗る緊張せる態的光景を呈し會議各方面にも異常の衝動を與へた、本日午後の英米會議は一面會議全般の形勢につき兩國の肚を決定したものであつたが、同時に佛伊兩國の要求數につき、協議したもので、その結果英米側で提議せんとする數字につき相當根據ある筋より聞知する所によれば佛六〇萬噸、伊五〇萬噸といふものらしく、佛全權側では右英米會議の結果を聞知するや憤然たる態度を示し殊にブリアン氏は二十日直ちにパリに退き不平を洩して形勢頗る切迫を示したのである。フランス側の態度を察知したイギリス側では大いに驚き、クレーギ顧問は午後七時會見としてヤールトン・ホテルにマッシグリ顧問を訪問、一方マクドナルド首相もブリアン全權に對し同氏のパリに出發前に會見したいと申出でたが、ブリアン氏は不機嫌に面苦しい態で召使を呼び晩餐の用意を命ずるのであつた、午後七時四十分マクドナルド氏はカールトン・ホテルにブリアン氏と晩餐を共にしながら會談十時二十分に及んだが兩氏とも悲觀の面持ちは蔽ふべくもなく、マクドナルド氏を送り出した後ブリアン氏は語る

會談の內容は難局を打開する方法に對し、すべての形勢について論議したのだ、專門家間の會議は今後つゞけるだらう、余は明日〔二十日〕パリに歸る、然し二、三日中にタルヂュ氏と一緒に又やつて來るだらう、この間に形勢が幾分緩和するかも知れない、會談が最も危いとみられたときは却つて双方の意見が近づくものだ、勿論余等はすべての障害を除去することに努力はしてゐる

伊太利全權もいきり立ち 板挾みと成つた英國
倫敦會議暗礁に乘り上ぐ

【ロンドン十九日發電】歸國するブリアン氏の結論は、表面樂觀を裝へるも內實は決して樂觀を許さず 即ち去る十五日のチェッカースの英佛會談では

一、英國は米國と共にイタリー政府に對し佛伊均勢撤回を勸告す
二、右勸告が不成功の際は更に英佛間で善處策を協議す
三、右何れかに結着するまで英佛は互ひにその要求數字につき討議す

との申し合せがあつたが、十七日に至りマ首相はグランヂ伊國全權を說きたるもグ全權は若し英米が自分をだし拔いて直接ローマと交涉するなら伊太利全權は直ちにローマに引揚ぐ旨を斷言したので英國側では遂にローマへの勸告を斷念した、一方佛國側はこれをもつて英國側の違約なりとしかつ約束の第二、第三項にも至らず、本日英米だけの會合を開いたことに對し感情ますますいきり立つたもの〻如く、ブリアン全權の歸國決意も恐らくこのためと信ぜられる、また タルヂュ氏は今次ロンドン訪問の際いところ佛伊英抛棄問題が片付かぬ限りロンドン訪問の要なしと聲明した由で、これまたブリアン全權の歸國と軌を一にしたもので、かくて兩氏が再渡英する日は未定とみられる この間の會議の成行如何は注目を要する

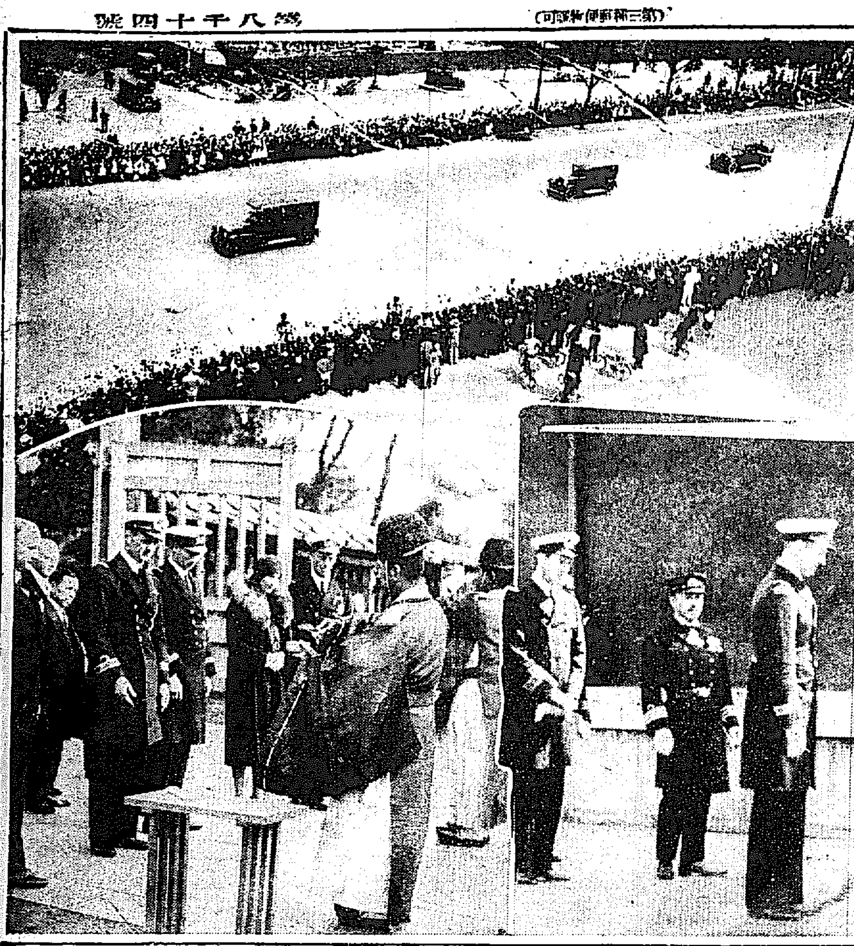

丁抹皇儲殿下御一行

【上】十八日東京驛御着直ちに御宿舍霞ケ關離宮に向はせらる
【下】左、同日九段靖國神社御參拜、御祓ひを受けさせらる。同右、山縣神奈川縣知事令孃より御從兄妃殿下に花束を呈る

丁抹皇儲殿下 鎌倉御見物
橫濱の船室に御弟君御見舞

【東京電話】デンマーク皇太子フレデリック殿下には二十日午前十時霞ケ關離宮御出門自動車で橫濱碇泊中の御乘船フイオニア號に立寄り、昨日風邪の爲に臨港で御療養中の御弟クヌッド殿下を御見舞の上鎌倉に赴かれ同地でアクセル妃殿下と落ち合はれ、共々見物をなされた、なほアクセル殿下には多摩陵に御參拜の後鎌倉に赴かれ皇太子殿下と行動を共にせられ午後五時離宮に御歸り遊ばされた

英蘭銀行更に割引步合引下
五厘下げの三分五厘に

【ロンドン廿日發至急報】イングランド銀行は本日公定割引步合を更に五厘下げの三分五厘とした

御巡幸御道筋の 復興狀況を御聽取
中川復興局長官を召され

【東京電話】天皇陛下には廿四日御巡幸御道筋の復興狀況を親しく御聽取あらせられるため廿日午後二時中川復興局長官を召され地圖により約一時間御說明を御聽取遊ばされた

首相聲明の形式で 外國へ感謝の電報
復興の報告を兼ねて

【東京電話】濱口首相は帝都復興祭に際し首相談の形式で聲明書を發表するはずであるが、同時に震災直後米國その他諸外國から寄せられた厚意に對し復興の報告を兼ね感謝の電報を發することゝなる模樣である

米穀の需用供給と 價格調節答申案
調査總會にて決定

【東京電話】米穀調査會總會は二十日午前十時より首相官邸に開かれ、特別委員會の審議經過および答申案につき前田委員長の說明あつて質問に入り、左の應答あつて正午休憩

(問)朝鮮米月別平均移入につき朝鮮總督府當局の計畫如何
(答)農務課長、農業倉庫等の建設助成につき計畫して居り、答申案決定の上速に具體案を決定したい
(問)外米の朝鮮輸入統制を總督府は考慮してゐるか
(答)充分考慮してゐる、併し朝鮮の民度低きため外米輸入を差止むるは困難なるも、昨年一昨年の輸入平均程度を標準にそれ以上輸入せらるゝ事はない
(問)米穀需給特別會計の損失は將來如何にするか
(答)本答申の各項實現の上は米穀法の出動はこれまでのやうに頻繁ならず從來の如き損失を生ずるを防止する
(問)米價基準設置案につき成案如何
(答)農林省にて種々調査中である、併しその設定については專門家の意見も徵し、更に本調査會に附議する
(問)蠶繭米を統制より除外した理由如何
(答)現在の狀態にては當分統制の必要なしと思ひこれを除外した

午後一時半より再開、直に討議に入りたる後大多數をもつて特別委員會決定の答申案通り決定二時半散會した決定せる答申案左の如し

米穀の需給及價格の調節に關し採るべき方策左の通り答申す

一、米價基準を設定するを要と認む、依つて政府は速に米穀法の運動に必要なる米價の最高最低基準を調査決定すべし
二、農業倉庫を獎勵しこれに低利資金を融通すること
三、內地に移出する朝鮮米の數量を月別平均的に調節するため速に朝鮮總督府に於て適當なる方策を樹立すべし
四、外國米輸出入許可制度を設け一定數量の輸入を許可し、同時に輸出をも許可を受けしむる事とし外國米輸出入の管理統制を圖るべし
五、從來の米穀需給調節特別會計の損失を一般會計に移すこと

月別數量調查費
追加豫算に計上し 特別議會に提案か

【東京電報】二十日の米穀調査會總會の答申案第三項 內地に移出する朝鮮米の數量を月別平均的に調節するため速かに朝鮮總督府に於て適當なる方策を樹立すべしに對し總督府上拓務次官の說明によれば、拓務省と朝鮮總督府では答申の趣旨に基づき內地に移出する鮮米の數量を月別平均的に調節するためなるべく速かに適當の方策を樹立すべく目下鋭意考究中であるが或はこれに要する經費を四年度追加豫算に計上し特別議會に提案するやも知れない

對米誤傳を 幣原外相釋明す
米大使の來訪を求め 本國への傳達依賴

【東京電報】幣原外相は米國全權より提案された妥協案に對し去る十七日海軍當局の意見として新聞紙上に傳へられた內容が、軍縮會議、殊に日米交涉の前途に面白からぬ影響をおよぼす恐れがあるので、廿日首相官邸における首相との會見後午後五時十五分特に駐日米國大使キャッスル氏に對し外務省に來訪を求め、右記事なるものは單に個人的の意見を傳へたもので帝國政府としてはなほ慎重に研究中なる旨を述べ、帝國政府に他意なき旨を聲明し、同大使より米國大統領フーヴァー氏在英スチムソン以下の米國全權に傳達方を依賴するところがあつた

明年度實行豫算
追加豫算を加へて 總額十六億六百卅萬圓

【東京電報】昭和五年度實行豫算および追加豫算は二十日大藏省で左の通り決定し(單位千圓)

▲歲入
一、經常部 一、五一二、〇〇〇
一、臨時部 五一、三〇〇
計 一、五六三、三〇〇

▲歲出
一、經常部 一、二〇〇、五〇〇
一、臨時部 三六二、八〇〇
計 一、五六三、三〇〇

一、外に追加豫算 三九、〇〇〇
一、實行豫算追加額 四、〇〇〇

即ち實行豫算追加豫算および實行豫算追加額を加算し總額十六億六百三十萬圓となる

全鮮道議候補選擧

各道評議會議員候補者選擧は京畿道の一部富川郡、江華郡の十五日を皮切に慶南の來る廿四日まで連續的に行はれるが廿日開票の結果左の如し

なほ候補者は定員の二倍だけ選擧することゝなつてゐるから來る四月一日道知事は內半數だけを推薦發表する

仁川 【仁川電話】仁川における道評議員選擧は二十日午後一時より府廳樓上において擧行、直ちに開票の結果左の如し

十四票 杉野多市
三票 南尺新

清津 【清津特電】清津の道評議員候補者選擧結果は左の如し

七票 本間猛雄
六票 瀨戶茂一郎

なほ石田候補は選擧間際に辭退した

蔣介石氏 行方を晦ます

【南京廿日發至急報】南北時局切迫の際、蔣介石氏は十九日夜突如行方を晦まし一般に種々臆測をたくましうし、或は上海へ逃れたとか或は漢口に赴いたとか或は又靜養のため郷里に歸つたとか傳へ、今のところ全然行方不明である

天津民國日報封鎖

【天津廿日發電】蔣介石氏一派の爲め孤壘を守つてゐた國民黨機關紙天津民國日報は十九日夕市政府の手によつて封鎖された

陸軍の見舞金 五萬三千五百圓
廿日爲替で發送

【東京電報】鐘淵事件に關する陸軍の見舞金五萬三千五百圓(將校一人當たり五百圓)は二十日陸軍省より電信爲替で要塞司令部あて發送した

吉岡海軍中將逝去

【東京電報】豫備役海軍中將從四位勳二等功四級吉岡範策氏は病氣療養中のところ十九日午後東京市外千駄ケ谷町八三四の自邸にて逝去した、行年六十二歲

修正具體案提出まで 京城學組休會に決す
◇…修正案效果に疑義起る
散會間際に泥試合

異常な紛糾を捲きおこした京城學校組合の議事本會議は前日に引つゞいて廿日午後二時四十五分學校組合會議室に開會、出席議員十五名、關水府尹議長となり開會

田中半四郎氏 六號案(本年豫算案)を除く委員會附託案件を三讀會に附したい

河村重行氏 六號案に對して全員委員の可決案あるに、修正案の出て可決されたるは全く遺憾である、しかし修正案は不備なるものなるを以て提案者に於て具體的說明を望む

秋山督次氏 修正案が政府道德上に背信せるものなるは十目のみるところであるが、修正案の具體案について說明を求む

この鋭い攻擊の矢に對し修正派から波多江議員起ち

波多江議員 本會で委員會決定を覆せる例になきにしも非ず、會議規則に違反してないから差支へはない、殊に修正案は既に可決確定をみてゐるため今更これにする論議の要なしよろしく議事の進行をはかられたし、又問題となれる三坂校に二部授業をすることの可否については、先に杉議員が本府學務局に行つた際、議員なる庄司秀雄氏が、視察の結果、二部教授は教育上支障なしと言つたのであり專門家の庄司議員の言もある事故修正案の理想的なることは論をまたない

秋山督次氏 修正案は可決確定されたものとは思はぬ、修正動議が二讀會に於て可決をみたものであつて、三讀會に入つてゐるとは思はぬ、よつて二讀會の議成立にすぎぬ

波多江議員 可決確定されたるものであるから二讀會云々は事實相違してゐる

秋山督次氏 修正案採決が二讀會であつたか、どうかを速記錄によりて調査されたし

議長 調査のために休憩を宣す三時五十分再開、速記錄原稿は當日なきため後日調査する事とし

秋山督次氏 論議ははてしないので、修正案提出者より具體案の提出あるまで休會したし

秋安、近藤兩議員の贊成にて動議成立、議長休會を宣す、この際發言を求めて庄司議員立ちあがり『杉市郎平君は道德を知らぬ不德漢である過日私案として二部教授に對する所見を述べたが、これを公の席上で公言し利用されるは迷惑至極である、かゝる不道德の議員あることは學校組合のため遺憾である』と大聲に杉議員に酬い、痛罵し杉氏これに應酬して、遂に散會まぎはに泥合戰を演じた、當日は傍聽者多くこの光景は組合の內幕を暴露し、今後の會議成り行きの雲行きを思はせるものがあつた

休會中研究して 立派な解決切望
原案執行には確信がある 關水府尹語る

學校組合の紛糾について關水府尹は語る

『修正案の決議は二讀會で行つたことで、三讀會にはいつてゐないが、修正案が可決確定されたと萬人が認めれば、左樣であつてもかまはぬ、併し修正案內容のうち元町、櫻井兩校の學級增加に伴ふ建築を取やめるといふ點はわかるが、三阪校の建築を一部でなく、全部改築として本年一ぺんに行へといふのは、財源關係或は建築費など、修正豫算案が提出されねば執行が出來ぬのでこまる、當局としては原案の執行には確信があるが、修正すべきことあるを多く發見してゐる、休會中、議員もこれらの關係を愼重考慮されるであらうが、當局としては、教育上支障を來たさぬやう何とか善處したい、殊に三阪校一校の問題でなく、元町、櫻井三校に及ぼすので、影響が大である』

張宗昌氏 秘に東上
何事か畫策

【大分電報】別府昭和園に亡命中の張宗昌氏は十九日午後九時別府港から渤海司令溫樹德、外交部長黃錫麟氏など四名を從へにのせ張氏はひそかに自動車にて大分港から東京行の切符を求め汽船に乘込み出發したが東京、箱根などを旅行すると稱してゐるが東京の同志と打合せ何事かに着手するのではないかと見られてゐる

大阪春場所

七日目勝負

(大阪電報) 勝 負

勝	決り手	負
錦華山	おしだし	常陸嶽
伊勢ノ濱	つりだし	岩木山
若瀨川	ふみこし	常陸島
出羽ケ嶽	よりきり	潮ケ濱
朝光	おしだし	新海
清水川	つきはなし	寶川
池田川	よりたほし	山錦
古賀の浦	くびなげ	荒熊
外ケ濱	かたすかし	大蛇山
玉碇	よりたほし	星甲
吉野山	はたきこみ	和歌島
幡瀨川	もたれこみ	鏡岩
武藏山	よりたほし	雷ノ峰
朝潮	休み	信夫山
玉錦	つりだし	太郎山
天龍	よりきり	豐國
大ノ里	おくりだし	眞鶴
若葉山	おしだし	能代潟
常陸岩	よりきり	宮城山
常の花	やぐらなげ	劍岳

打出五時五十五分

八日目取組

【大阪電報】

大潮・伊勢ケ濱	常光・常陸嶽	池田川・熊川
星甲・常陸島	若瀨川・清水川	太郎山・山錦
潮ケ濱・鏡岩	古賀ノ浦・出羽ケ嶽	寶川・玉碇
大蛇山・新海	吉野山・外ケ濱	幡瀨川・和歌島
雷ノ峰・天龍	朝潮・玉錦	眞鶴・常陸岩
豐國・武藏山	劍岳・大ノ里	能代潟・常の花
宮城山・若葉山		

會

卒業式 (本日)

◇京城法政學校では二十一日午前十一時から第三回卒業式を擧行する
◇培花女子高等普通學校卒業式は二十一日午前十一時から擧行
◇歌會 廿一日午後一時より同校講堂で唱歌會開催
◇虹原社吟詠大會 二十日より廿四日迄於商工獎勵館
◇京城長崎縣人會 昭和四年度事務、會計報告の爲め廿四日午後六時より北米倉町銀行集會所にて春季總會を開催當日は齋藤久太郎氏の露國視察漫談もあるはずと

人

◇シュミット氏(ニューヨーク實業家)廿一日午前十時京城發退城、挨拶のため二十日午後來社
◇寺垣御用掛 總督府御用掛寺垣中佐は二十日午前八時五十分元山に出張し海軍用の視察を終へ二十三日に歸任の筈
◇河合治三郎氏(朝鮮運送會社專務)▲木間卯之吉氏(同顧問委員長)▲淺香照氏(運輸專務)運合委員建直しにつき挨拶のため二十日本社來訪
◇小金丸汎愛氏(新任平北技師)明二十一日午後七時二十分京城驛發赴任
◇畑中一氏(本社販賣部長)二十一日朝京義線方面へ出張
◇小山田京城憲兵隊長 廿日夜東京から歸城
◇二宮龍市氏(間島憲兵隊長)廿日夜入城
◇鈴木孝太郎氏(鎭南浦滿洲製粉工場長)二十日入城不知火旅館へ

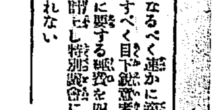

太平漫語

小學校教員の初任給引下げは、全鮮府郡長會議が終焉となつて、猛烈に各府郡長等を驚かしつゝあるやうだ▲これに對して內務省は贊成、文部省は反對と夫々の立場から立論してゐるらしいが▲小學校教員の初任給引下は、文部省の反對論を叩くまでもなく面白くない▲現教員の減俸だけが不可ではない▲初任給の引下だけが可といふ理窟はどこにもないとしても、間接に及ぼす影響は甚だ大きい▲何ゆゑならば初任給を引下げなければならぬほどの地方財政の逼迫であれば、現教員の昇給なども捗々しくないに定まつてゐるから、直接の減俸にはならなくとも、間接には待遇低下となる▲殊に初任給を引下げられた新教員は、將來破格の昇給に惠まれぬ限りその待遇は何時までも初任給の低下が祟ひするであらう▲かうなると小學校教員全體の重大問題である▲文部省が國民教育の前途に重大な影響をおよぼすおそれがあるといつてゐるのは尤も至極だ▲國民教育の前途とはいはず、こんなことで小學校教員の意氣を殺かすことそれ自體が今日の國民教育にどれほど惡影響をおよぼしつゝあるかわからぬ▲小學校教員の悲哀を想うて準備錄氏が一詩を寄せて來た 活動神經遺殺人。窮餓誰料以北賊。時古稀無今初有。陰雲慘面雨南歸

◉經濟◉

人絹布振はず
產地生產も縮少

最近人絹布の賣行きは極度に不振に陷り問屋筋は一般に休業同樣の閑散振を示してゐる、これはこの三月頃が春物の需要一巡と共に閑散期であるのと、相場が他の綿織布に比し割高であるので、買手は安先不安から容易に買つけて來ないためである、一方產地は先月頃から生產方面に相當縮まつた場合があり、目下ゞが非常に警戒して市況狀態にあつて、內地向きおよび朝鮮向きのものは生產を縮少する方針に出てゐる即ち一月中の生產高二十六萬反であつたものが二月は二十一萬反に減じ、三月の生產は更に減少する見込である、なほ最近內地相場としては目下絲繰ヤール三十二錢五厘見當唱へである

稷山金鑛復活

天安稷山金鑛は數年來採金作業を中止してゐたが今回乾系の有價證券會社によつて買收され近く採金作業を復活することになつた、かくて投資者側ではこの經營を株式會社組織となし、社長に多角仲藏氏專務に前川太次郎氏、支配人に小暉平次郎氏が內定し目下ドレーヂの修理や電氣の設備を急いでゐる

穩城水利區域許可

咸北穩城郡穩城水利組合區域の編入區域は三月十七日附認可となつた

編入區域 咸北穩城郡柔浦面間西國及世仙洞地內 組合の目的灌漑排水

◉株式◉

大株短期引跡

大新 五十二圓四〇(廿錢安)
鐘新 八十五圓三〇(廿錢安)
日產 廿九圓二〇(廿錢)
東新 百四圓六〇(六十錢安)

◉期米◉

各地期米後場上

下關二七、三五▲桑名十一番二八一、八▲十二貫二八、一九▲名古屋二七、七〇▲金澤二五、九八▲熊本二六、二八▲大阪最終引跡十三錢一錢高

群山廻米報 (二十日)

船便	玄米	三、七一六叺
汽車便	玄米	二、一二一叺
牛車便	玄米	五八四叺
合計	玄米	八、二二一叺

◉商況◉

綿糸布保合 米棉十五錢安、印棉十錢高、三品保合を入れて當地も三百六十七圓見當と保合つた、荷動きは地方の天候惡化で道路惡く、市日の人出も非常に少ないので頗る閑散を示してゐた、たゞ鴨綠江の解氷期と共にこの方面の荷動きが弗々と現はれてきた

製粉閑散 製粉は不需要期にあるので、賣行は依然誰つてゐるが相場は日滿、日本の兩製粉の共同販賣成立で市場安定模樣から底堅く、日先好轉しさうな形勢にある、昨今相場としては綠ダイヤ下錢三圓五十錢見當

倫敦砂糖市場
キューバ粗糖
ジャワ粗糖三四月限 一〇ギルダ八分二
同 同 九志

社說

產米移出統制

昨年米穀調查會小委員會に起こつた朝鮮產米內地移入制限說は實に不合理極まるものであつて、それが實現されるやうなことは、全然有るまじき性質のものであつたけれども、これによりてわれ等一般が受くる脅威は甚大であり、かつ深刻であつた。その後幸ひにわが朝鮮の官民を擧げての奔走と、中央における為政者および一般識者の正當な認識は遂にその空氣を緩和し、結局『朝鮮米移入統制については朝鮮總督府にて適當の施設をなすべし』との決議案に鑑り、特に該案はすでに小委員會および、總會を通過して、本年度の總會後においては確定せる答申案として現れることになるのである。

これよりさき總督府においては、すでにこの大勢に順應すべく、かつ中央の米穀の具體案を練り、かつ中央政府とも交渉を重ねたる上、（一）豫算五百萬圓十ヶ年計劃を以て玄米二百萬石を收容する農業倉庫を各地に建設すること（二）これと同時に各地港灣附近に玄米百五十萬石を收容する移出米倉庫を建設すべく豫算を積み立つること（三）右兩倉庫の入庫米に對する融通資金四、五千萬圓の低利資金を大藏省より仰ぐこと、等の各案を樹立し、かつ內地の要求に應じて外米輸入に制限を加ふべき意圖をも示すことになつたのである。◇

これによりて朝鮮產米移入に絡まる內地よりの苦情およびわれ等が受けんとせる脅威も、一先づ取り除かれたる觀であるが、こゝにわれ等の留意すべき點は、何人も首肯し得ざる朝鮮產米移入制限說が如何にして米調小委員會において彼の如く強く叫ばれるやうになつたか、といふことである。元來は朝鮮產米移入制限問題は、その消費地たる內地よりも、その生產地たる朝鮮において叫ばれなければならぬはずのものである。即ち市價を顛落せしむる程、供給よろしきを得ないといふ事情に關する對策は、當然その供給者側において講ぜなければならぬはずのものである。しかもそれが消費地たる內地において叫ばるゝに至つたといふことは、從來われ等が如何に無謀なる供給狀態を續けてをつたかといふことを證明して餘りあるものといはなければならない。尤も內地における朝鮮米移入制限說は、消費者たるの立場でなく、生產者たるの立場において提唱せるものであるが、われ等はわれ等の生產を內地市場に供給するに際しての無謀なる行爲が內地生產者等が默視することの出來ない程、市價を崩すこと過大であつたといふことに氣が付かねばならない。產米增殖計畫は朝鮮產業開發の上からのみでなく帝國食糧政策といふ重大なる見地において樹立されたものである。朝鮮產米を離れては帝國食糧政策を論じ得ないほど重要性を帶びて居る、從つて朝鮮は內地米穀市場を制御の得べき有力なる鍵を握つてゐるのである◇

朝鮮より年々內地へ移出さるゝ玄米約七百萬石、これを月別平均にすれば約六十萬石であるが、從來の例に徵すれば十一、十二、一、二の四ヶ月即ち米年度のはじめにおける移出は、三百二三萬石を突破して、月別平均數量を超過すること百萬石におよび、これに反して八、九、十月の端境期においては、いつも供給不足をつくる狀態である。かくして米年度初期における無謀なる移出は、當に內地市場を壓迫して內地生產者等に非常なる迷惑を蒙らしむるのみならず、その値下りによりて朝鮮の受くる損失は實に莫大なものである。かるがゆゑに朝鮮米移出狀態に調節を加ふるといふことは、內地側の立場よりも朝鮮の爲めに、最も緊要事であつて、それが內地側の叫びに刺戟されて行はれるといふことは、寧ろ朝鮮としては恥づべきことといはなければならない。農業倉庫および移出倉庫の經營主體を何れにすべきやについては議論の存するところであるとしても、この施設の實現によりて、我生產者の損失も減少となり得べく、かつ受くる利益も甚大なるべきは爭はれ難い事實である。われ等は今後これ等の機關を運用し、利用するについて充分なる注意と考慮とを拂ひ、再び昨年において受けたるが如き脅威を繰返さぬことに心がけねばならぬ。

復興の東京（二）
―橋梁と道路

橋梁

橋梁は復興の傑作である。震災で燒け落ちた三百六十六橋に代つて耐震、耐火の二條件を具へた四百六十四の橋梁が、とりどりに近代的容貌を水鏡に映してゐる復興の東京は正に橋の都である。

そして、モダンボーイ業平朝臣が郷愁しいノスタルヂヤの涙を濺々と流しつゝ『名にし負はゞいざ言とはん都鳥わが思ふ人はありやなしやは』と詠嘆をあげ、御の國を驚かせた隅田の渡し口も、いまは力とマッスの大橋梁がその嶮美を誇らかにならんで居る。川上から數へて下ると言問、吾妻、駒形、廐、藏前、兩國、新大橋、清洲、永代、相生、きつかり十橋。但し言問、吾妻、兩國、新大橋の三つは燒け殘り

◇『誰もが』清洲を女橋、永代を男橋といつてほめてゐるがなるほど清洲は永代と長さも、はゞも同じで全く夫婦橋の感がある。共に隅田で一番長い。工費は清洲が三百八十萬圓、永代が二百四十八萬三千圓。橋は都會の勞務ともいふ、復興橋梁費三千四百萬圓の一が永代、清洲、藏前、廐、駒形、言問の六橋に費されたる勘理である。

◇日本橋その他

『お江戸日本橋七つ立ち行列そろへてアレワイサノサ』東海道五十三次の振出し日本橋は震災の古疵をお化粧で隱してゐるがいつの間にか古典的存在となつて仕舞つて、慌しい橋上の電車バス自轉車の絕えない人波をよそに、いつも變らぬ水の流を靜かにみつめて居る。

◇駿河台と本郷台とを通ずる聖橋はニコライの鐘樓を背景に、コンクリートのアーチに柔かい抛物線の味をみせ、こゝを通ずる第二號幹線のプロムナードと相俟つて點路的な東京新風景を呈し。赤坂見附の辨慶橋は飯田橋の發田橋と二つきりの木橋で、高欄と擬寶珠に純日本風の雅致を示して居る

◇また築地の三吉橋は形こそ小さいがY字形を成し、一つの橋脚と三つの橋臺からなつてゐて、ロンドンにこれに似たものが一つあるが、世界にも珍らしい橋である。それからその名も粋な柳橋が似ても似つかぬごついコンクリートの橋に變つたところは、橋の復興ナンセンスであらう。

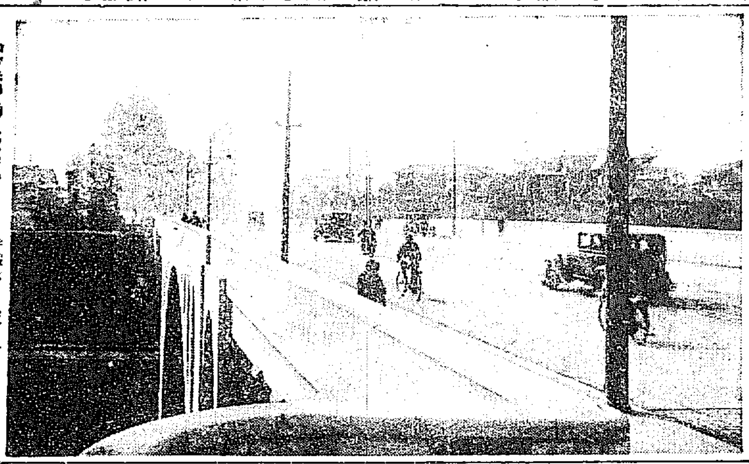

聖橋の盛觀 神田小川町から本郷湯島に通ずる通路にかゝる聖橋―橋の下にはお茶の水の流れも清く、川岸には省線電車中央線の列車が通る、橋上よりニコライ聖堂も指しうる。

道路

東京の道路は震災前までは悪い意味で有名であつた。雨が降れば泥濘脛を沒し、風が吹けば黄塵萬丈の狀態で、觀光に來訪した外人は呆きれかへり、女子供は難澁して泣いた。しかるに復興新東京の道路は面目を一新し、復興は道路より―といはれるくらゐである。

◇『新道路』まず新道路は素敵に廣くなつた。震災前の道路面積は市の面積に對し約十一パーセントで貧弱なそのものだつたが、震災で燒け野となつた一千五十萬坪の地區と總工費五千六百萬圓で斷然改良を加へ、幅十二間以上の幹線道路が五十二線、百十二萬坪、幅六間以上の補助線が百二十線五十二萬坪、幅三、四間の區劃整理線百一萬坪で、合計二百五十六萬坪で、二十六パーセントとなつた。

これを歐米の道路に比べるとウヰーンの三十六パーセント、ニユーヨークの三十五パーセント、ワシントンの五十四パーセントには遙かに及ばないが、ロンドンの二十三パーセント、パリの廿五パーセントを凌ぎ、ベルリンの廿六パーセントと肩を並べることが出來る。―但し震災で燒けなかつた山の手は昔のまゝだから東京全體としては遺憾ながら十七パーセントにしか當らない

◇『幹線道路』次ぎに新東京の大動脈ともいふべき幹線道路をみると、東京市を南北に縱貫する最大幹線『昭和通』―品川は起こつて新橋銀座裏をぬけ和泉橋、車坂、三輪を過ぎて千住大橋に至る―延長一萬三千メートル、即ち三里二十一町三間の大通りで、そのうち新橋から車坂までは實に幅員四十四米―二十四間である。これと交叉する東西の幹線『大正通』は九段から須田町、神田神保町から兩國橋を經て龜戸に延ぶもので、幅三十六米―二十間道路である。この二線を經緯として、宮城を中心に二十四間、十八間、十五間、十三間半、十二間づゝと、細つて四間の四百線に餘る道路が、蜘蛛の巣の如くに擴がつて居る態は偉觀である。

◇それで東京で一番廣い道路といへば東京驛から宮城に至る行幸道路で、幅員七十三米、即ち四十間。その次ぎが櫻田門から虎の門に至る四十四米、二十四間であつて、昭和大通と同じ幅員である。

◇舗裝と區劃

道あるが故に街路ではない、舗裝と區劃と相俟つて始めて近代的道路の顏が整ふのである。幹線道路には中央の電車道を挾んで自動車、オートバイ等の快速力車專用道があり、それから馬車人力車などの緩行車道、その外側に步道があつて、くつきり七つの部分に分られて居る

人道と車道との間は都會風景をそへるプラタナス、公孫樹、柳などの街路樹が植えられ、行幸道路や昭和通などの特大道路には快速力車道と、緩行車道との中間にもモダン風な綠園地が組まれてゐる、煉瓦アスファルトコンクリート、木塊、鋪石などに依つて完全に鋪裝された新東京の道路はドライヴに快適であり深ゴムの靴はもはや、必要でなくなつた◇

愛宕山トンネル

寬永年間馬垣平九郎の故事はいはずもがな、鐵道唱歌で呼びならされた愛宕山、又近くは中央放送局の所在地愛宕山、その歷史的な愛宕山の根元をくり拔いて、長さ四十二間、幅五間、高さ廿二尺といふ愛宕山トンネルが、復興道路事業の一部として完成し、いまゝで『急がば廻れ』とぐるりつと迂廻して居た芝愛宕町と神谷町との間が僅か四十二間に短縮された、而もその工事はトンネルの周圍に一間四方の穴を九つあけ、トンネルの形にコンクリートブロックを作り最後に穴の土を掘つたもので、トンネル工事としての新機軸である

賣捌用切手や印紙を郵便所で買へる
便利になる改正規則

二十日の朝鮮官報で總督府令第三十一號を以て郵便切手類および收入印紙賣捌き規則が改正され四月一日よりこれを實施せらるゝことゝなつた。改正の主要點は從來郵便切手類および收入印紙賣捌き所の賣捌くべき郵便切手類および收入印紙は郵便局よりこれを買受ける制度であるため、郵便局より遠距離にある地方の賣捌き所においてはこれが買受けは著しく不便であり、その結果として賣捌き所においては郵便切手類および收入印紙は常に賣切れ勝なるもの多く公衆の不便が少くなかつたので郵便所においても郵便局と同樣に賣捌き所に用する切手類および收入印紙を賣捌くことに制度を改正せられ、又不正賣捌き等の取締の徹底を期するためこれが賣捌を定價にして賣捌き所の外必要により價格をもつて賣捌いた者は處罰することゝし、又定價にあらざる價格をもつて賣捌いた者、賣受けた者共にこれを處罰し賣捌き價の二倍を追徵する等その制裁を嚴にせられたものである

鄕土色

◇惚れて死ぬ　東京府下中野町大工職內山照雄（二〇）は戸塚町吉尾バアーの女給うめ子（二〇）に戀したがうめ子は女學校出身のため自分のやうな大工では一緒になつてくれぬと悲觀の末ネコ自殺。

◇生きながらに　鹿兒島市天滿橋下流に小樽につめられた生後一ケ月位の女兒の死體が漂流、檢死立會の下に解剖したところ生存してゐる嬰兒を樽に無理につめて流したものらしい、この殘虐な鬼はいづこか？嚴探中。

◇鮑びつくり　神奈川縣の熱海名物の鮑にからんで湯ヶ原町の漁業組合と熱海町民とが漁業權の爭ひを東京の裁判所にもち出したが、原告湯ヶ原方の執達吏が現地に出張、海中に『鮑採るべからず』の標札を立て海底の鮑に珍無類な假差押へ執行。

朝鮮人勞動者の再渡航証明擴張
保護事業協議會で可決し　總督府其他へ申請

朝鮮人保護事業協議會は十七日總督府社會課に於て開かれ門司市職業紹介所提案の左記事項を滿場一致で可決、拓務省、內務省および朝鮮總督府へ協會長（縣知事）の名を以て申請することに決した

一、內地在留朝鮮人勞働者の（再渡航）證明範圍擴張に關する件

▲理由　昭和四年八月三日警保局發甲第二十五號內務省警保局長より各地方長官宛依命通牒に係る『內地在留朝鮮人勞働者の一時歸鮮者に對する證明書は工場、鑛山等の勞働者に限り』警察署長より下附するの取扱を開かれたるも從來門司市の如きは各方面に涉り朝鮮人求職者の紹介就職者雇傭關係に於て官廳傭人を始め會社從業員個人商店員その他戶內使用人雜業員等に使役せられ一定の居住を有する確實な職業に從事し、現在に市內に一戶を構へ多年寄留する家族持等の郷土旅行に際し內地在留の證明を與へられざるため一時歸鮮者の再渡航は止むなく內地新渡來者同樣の手續を履まざるを得ざるの不便ありて自然調査日子に幾多の手數を要し豫定日限內に內地に歸來するを得ざる向あり爲に雇傭關係の如何は往々にして解雇せられ失業の慘苦に陷らしむるなきを保せざるは內鮮融和上實に遺憾とする處なり、如上の理由に依り本件內地在留朝鮮人勞働者の證明は工場、鑛山の勞働者に限らず其範圍を擴張し雇傭主の證明を有し同一職務に從事するものにはこれを容認せられんことをその筋に懇請せんとする

漫筆（100）
朝鮮　百遍舍千休

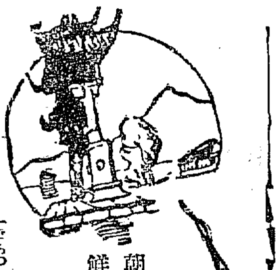

朝鮮婦人（二）

諺が諺道へ違へつては朝鮮の朝鮮女子の今日あるゆゑんが判らなくなるから、道戻りをして、昔ながらの朝鮮女子の姿を尋ねやう。

その朝鮮女子が小學を習ひ、孝經を讀め、五倫行實を讀め込まれる事はいふまでもなく、今日の女子大學の科程にも比すべき、大學、論語、孟子をおさめる女子も決してまれではなかつたので、されば紫式部にも比すべき、思姫堂（栗谷先生の母）とか、許蘭軒（宣祖の妻）等も輩出しており、王侯貴紳の奥方であつて、古典を讀みて時の政治を壇に動かした例も少くない。孩歎の智識は少くも凱然する所なきまでに、完全に與へられておつた筈であるが、經濟的方面とか、科學的方面とか、子女の教養に關する智識とか所謂は、近代科學的の方面は案外等閑に附せられてをつたのが缺點といへば缺點であり、又昔においては、これを學ばうとしても得なかつた事でもあり、爲めに家政を修め家庭を興す事い事になる。何といつても大家の奥様の帶であり、多くの侍女や奴婢にかしづかれて、一生を送る事が出來たのであつて、今日とは其の環境を異にしてをつたのである。

さて一般常民の女子教育はどうであつたかといふに、たゞこれは萬物の靈長として人間たるの範を保つたに過ぎず、以下經綸の外は全く無教育といつてよく、學問を習得したといつても、諺文を習得する位が關の山で、さて諺文を習得した者でも何れも讀めず（昔は諺文で書いた本はあまりなかつた）小說位をたどり讀むに過ぎなかつた智はぬ程は讀めず、まなばざれば知らず、朝鮮の女子の大多數は無智文盲同然であつたと識者が出來る。それが人口を二千萬とすると、丁度半分の一千萬人をつた譯であるから始末につかぬ。夫殺しの犯罪を敢てしたり、姑と毎日喧嘩して縊死したり、夫たる殿方に一切の滿足を與へる事が出來なくつて、妾の爲めに愛を離はれたり爭つては克己勝心に乏しくなつて、遊蕩を繁々と行つたり、賭博をしたりする犯罪が多かつたのもその罪は男よりも寧ろ女が全部負ふべきであらう。

一人息子に吾學をさせて、自分は毎晩暗な處で餅をもんで、朝早くこれを賣り、その金で子供が京城に上つて勉強して、或る年漸く合格して來たので、暗い處で字を書かせた處が、子供は如何に京師仕込の學者といへども、暗處では字が見えず、かいた餅の上に又餅を抛いて一向文字にならなかつた處、母は大いに怒つて、再び京城に追ひかへし、暗闇な處で餅をもんでも、大小はにしらへず揃へをしないのだから、才能も暗い處で字のかけるまで、勉強せよと喝まして、遂にその子を大學者に仕立てたといふ故事もあつたけれども、多くの朝鮮婦人は、マァドチラかといへば安逸を貪つて、色欲の奴隸となり、喫煙飲酒の悪癖さへも習つたものも少くなく、本能の滿足を買つて、一生を醉生夢死した人が多かつた事を、告白せずにをられぬのは遺憾としなければならなかつた。今や時代は進步して、女子も學校に通つて教育を受ける事をシリゴミする樣な事は絕對にその跡を絕ち盡くしたから、資性本然の立派な朝鮮婦人界が生れ出る事は、たゞ僅に時日の問題のみとはなつて居る。

朝鮮婦人の特長美點は？

一、感傷的であるけれども、喜怒哀樂を色に顯らはさないこと

二、物事に迫らず、悠々自適すること

三、粗食に甘んじて、不平を唱へぬこと

四、舅姑に絕對服從して仕へること

五、睡眠時間を短縮しても勤勞すること

農村の方々へ
僅少の施肥で倍の收穫　優良水稻種の出現

高價い肥料を十二分に施つても思ふように收穫が出來ぬ。然るに本會推奬の水稻種『大八洲』は僅少の肥料で倍の收穫がある。あまりに話しがうますぎる……うその如うな話しだ？……との疑ひが起るのも無理も無いと思ふ。昨年實驗は最大の雄辯である。詳細は本會發行の本種耕作に關する冊子に明記してある。但し本年はものはためしと云ふ意味で、ホンの少量の試作をおすゝめする。播種期が目前に迫りつゝある今日！機を逸せずに御申込み下さい。（郵券三錢切手封入）

◎本種の特長◎

（一）上揭寫眞の如く粒數は在來種の三倍以上五倍位あります。穗は長大です

（二）稈は強大、何れの地方にも適應します

（三）米質は優良で味は殊に佳良です

（四）本種は發見以來誠に十年幾多の實驗で研究に依つて多收保證の優良種です

◎試作希望の方は實費金壹圓也を御送附下さい。（郵券代用は一割增の事但二錢切手に限る）著金同時に本種耕作に關する冊子一部（四六判口繪アート八頁本文二十六頁）及種子一畝分（穗の原形の儘）送り升

ごまかしで無い證據として種子を穗のまゝで差上升

一穗五百粒

本年は分譲すべき種籾に限りが有升申込の早い方だけに分け升

申込所　東京市麴町區四番町十一番地　電話九段二千九百七十二番　富農協會

月やく
特殊藥　姙娠調節

流下責任請合藥
◎安全流下を保證

本劑の効力は月經滯り五ケ月の頑固症も僅か一服にて見事に流經する他に類なき當所獨特の服藥であります本劑は強力無類でありますが身體には少しも害なく月經滯りで御心配の方又は他藥で効なく最早手遅れと失望して居られる方も迷はず當方の御使用法を御一讀して御安心を得られよ詳しくは手紙下さい良藥を御知らせします

子供は少く産んで強く育てよ　ミダリに多産して放任するは大ナル罪惡なり御困りの方に姙娠セヌ良法を御知らせします

東洋醫藥研究所　大阪市天王寺區北ケ崎町十九番地

11—14

頑固なる痔の疼痛出血を無痛迅速に治癒し歩行運動の不便並に苦痛を速に脫する點に於て他の追從を絕對に許さず……

痔
の治療新藥
ヘルミチン
坐藥・軟膏

適應症　內外痔核（いぼぢ）痔出血（はしりぢ）脫肛（でぢ）肛門裂傷（きれぢ）痔瘻（あなぢ）分娩後に於ける脫肛會陰裂傷等

大阪道修町二　藤澤友吉商店

京城若草町大通り
今村病院
內科　小兒科
普通病室　隔離病室
入院隨意
電話　病院用　本局　一八三一　自宅用　本局　三六五一番

大阪高津表門筋

昔も　今も

効能で賣れる
七ふく　ひゑぐすり

効能　逆上を引下げ便通をよくし梅毒其他諸毒を下す

本家七ふくや伊藤長兵衛

振替大阪九七三・電南七二九

Ford

新フォード　タクシーキャブ

目下當社が提供し得るタクシーキャブには左の二種類あります。

價格は同一で御選擇は皆樣の御自由であります。

イ、標準型　五人乘（補助席壹個附）（間仕切が附いて居ります）

ロ、改造型　七人乘（補助席貳個附）（間仕切が附いて居りません）

新定價　金參千參拾圓也　（京城渡）

特約販賣店に陳列中の實物に就き優秀車の乘心地や經濟的な點に就き御承知下さい

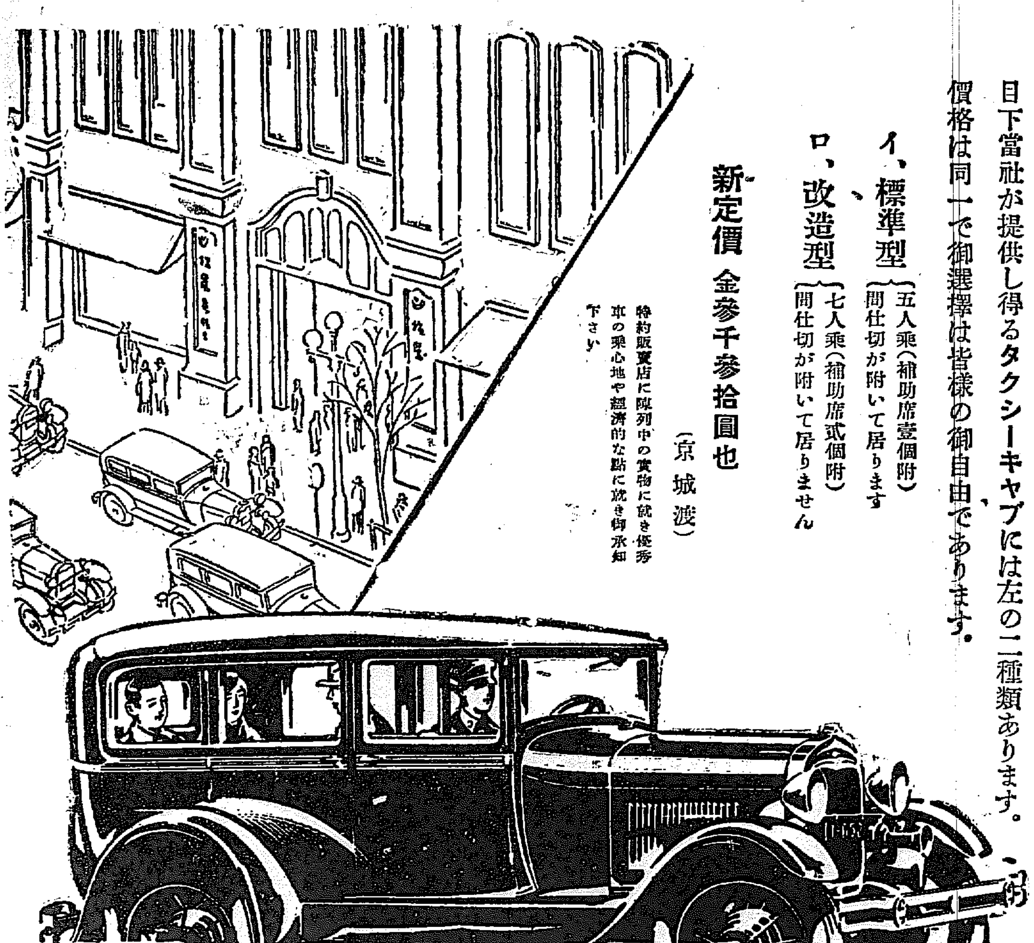

横濱子安　日本フォード自動車株式會社

京城通信 李朝窯跡の研究

京城 一記者

記者は朝鮮に生れて五歳に根成る。はじめ朝鮮のことばに習はんとし間もなくこれをすてた。けだし中年者の語學の非能率的なるに氣付きたるとそれだけの努力が惜しいならばむしろ進んで朝鮮歴史にまた風情に追勵するを可と認めたるがゆゑである。

×

記者もとより寸閑のあるべきやうもなけれど寸閑なければ分陰を惜みて朝鮮を知るべく努力した。努力もとより全くむくゐられたりとは信ぜざるも無爲にして五年を經たると勉強して五年を送りたると相當の相違はあつたらうと他に誇りたいといふにあらねど自ら慰め居たることは事實だ。しかも爾來なかれ大谷莊一氏の『李朝の窯跡の研究』なる一書を得て茫々自失これを久しうしたではないか。

×

もとより記者はこの書の著者に限らず何り得べき識者を同好として、追隨するにたゆるとうぬぼれ居たるわけではない。たゞ研究の範圍においてその範圍に於いて彼と我とほゞ似たり寄りたりではないかと何ほどか甘く見てかゝつたのである。何ぞはからん記者は更に高く眼界は一層廣いのだ。記者が本書讀後の所感を强調化せばけだしねぢり鉢卷尻端折にて『朝鮮』の中に飛び込むべきであらう。記者はかくいひてながら本書の內容價値を推賞するにもおよばざるを感ず。

×

五歳の小童子、なか〳〵どうして驥尾にだも附しがたし。記者は京城本町日韓書房に感謝する。本書を記者の書架に與へたからである。この二圓八十錢のたふとき研究記錄を。

平安南道

平壤商議 機能を復活

調停案に對して 拍手をもつて贊成

假死狀態にある平壤商議所を救へ、今にして救はざるにおいては遂に救ふ能はざるべし、擲を奮起せしめよ……といふ平壤官民有力者の努力は遂に十八日夜を以て同所評議員內紛入數問題を解決、商議所機能を復活せしむることゝなつたこの調停委員會に、戚三、鄭兆一、鄭池一、小林長吉、金東冠、吳崇殿、徐光俊、鄭鎮任命の八氏は十八日午後四時から平壤鐵道ホテルにおいて會合鳩首熟議を遂げた結果同九時成案を得、前評議員、前特別評議員その他の關係有志十余名の出席を求め同十時一同の集まるを待つて大廳間に會合、一同の前には一種凄きばかりの緊張が見え調停委員の發表を待ち構へた、案が同委員の會合への立會人として推された辛基燮氏は同委員會が安倍を謝絶したことその他について時內に一致調停を見んとしたが藤原內務部長その他はこれが沈靜に努め結局宮木藤原二氏は調停委員を代表して次回平壤商議所評議員定員數を內地人十六名、朝鮮人十四名とすと決定した旨を述べ更にその理由として

差別撤廢は理想であらうがそれには定款改正を要する、然るに現狀は定款改正に不適當な狀況に在り皆々無關係の者八名はこれに去偽することは制限に過ぎる、十六名と十四名といふ決定は從來の如く會員數と賦課金との關係を顧く見ず會員の割合即ち朝鮮人三百五十七名の比率に準じ三十名の評議員數を按分すれば內地人十六人二分、朝鮮人十三人八分となるので端數を四十五入し十六名と十四名と決定した

と述べこれをもつて私共としての府民諸位に對する責任を果したと説明し一同拍手をもつてこれに贊成し松井會頭事務擔當は松井調停委員諸氏の調停に服從するが批評は又別であると述べ一同退場時に同十時四十分、關係者一同喫煙室でビールをくみ交し同十一時過ぎ散會した(平壤)

選擧は年度内に執行

右の如く圓滿解決を見たので平壤商議所では松井會頭事務擔當

平壤府協議會

寺洞線廢線問題持上る

平壤府協議會第六日の十九日は午後一時三十分から府協議會々議室において開催協議員二十四名、大島府尹、稲長等着席開會、前日に引續き五年度豫算第一讀會に入り五年度電氣事業經營の收支見込額について質問あり長尾電氣課長より

五年度收入見込額は三萬五千六十一圓九十六錢、同支出見込額は三萬五千三百四十五圓十二錢差引五千三百八十三圓十六錢不足の見込みである

と答へるや鄭世胤、吳崇殿、原田、丸山、鄭根和、廣巳の各協議員はこの大損失に對し府當局はどう考へてゐるか寺洞線燃料部よりの補助金が貰へぬこととなれば平壤府はこの損失を忍びながら經營の要ありや寧ろ同線は飛行隊入口までとし同入口より寺洞までの線は廢線としては如何、この不經濟線を廢し他の必要なる多くの線を延ばしては如何と述べ結局議長指名五名の委員をあげ補助金問題について寺洞海軍燃料部へ交涉することとなり大島議長は委員に丸山、松尾、六島、金能秀、吳崇殿、鄭鎮の五氏を指名し同三時五十分休憩、四時十分再會、更に電氣事業豫算について質問を續け一讀會のまゝ議員委員附託となり同五時廿分散會した(平壤)

金成範死刑執行

平安北道江界生れ金成範(三)は昭和二年秋江界郡を中心に警察官殺しその他殺人、放火、强盗、强姦、強奪等三十三件の犯罪を働きその筋に逮捕へられ死刑の判決をうけ平壤刑務所に收容されてゐたが十七日死刑執行(平壤)

慶尚南道

北濱埋立を中心に論爭

辛辣な質問連發 釜山府議第三日

◇第三讀會に移つた府協議會は十八日午後二時半から議事進行に入り各議員改正協議員の申合せにより六號案までを全員協議會附託と議決を急ぐ七號案即ち北濱埋築工事の設計變更とこれに關連する四年度更正豫算の二案を他の諮問案と切り離して二讀會に上程する事に決定、これに對し

◇若橋議員 前日の如く北濱埋立工事の施行者粗漏のため竣功期間の延長と工事費の增額二萬二千圓の支出案に反對の意見を吐露し

◇小原議員 また工事變更の止むなきに至つた責任の在る所に言及し前日府理事者は不可抗力なるが故に責任なしと言明したが諒解に苦しむ處であると辛辣に質問し同案を締結する前に責任の所在を明かにすることが肝要であるから今日これを即決することは妥當ではなく將來の惡例ともなる懼れがあるから府當局に原案を保留し一應その責任のあるところを明かにしたる後においても遲からずと頗る穩當なる意見を陳べ

◇山崎議員 また是に贊し宮崎府尹は責任として明かにすることも必要であるが相當の權威者によつて設計されたものであるからその人を信じて更に本案に同意されたいと懇談的に出たが反對の急先鋒小原議員はあくまで責任論と一枚看板として水道擴張工事遲延の實例を引いて急迫して動かず

◇山川議員 責任者の有無よりも本案より以上の設計がないものとして絶對的のものとして提出した以上これに基いて審議するより外にない、これ以上の設計案をするかと小原氏を皮肉れば小原議員も負けては居ずこれに贊同し若橋議員またこれに和し前年四十一萬圓に確定したものが更に設計粗漏のため追加豫算を見るが如きは設計の杜撰を語るものであると北濱埋立を中心に論爭を續けて際限がなくこの時

◇坂田議員 發言を求め原提出の豫算內容は本府より補助する四萬圓が年度劑にて削減された補助金工事非難上削減された補助金を埋める爲であると解されるから必ずしも論議を重ねる必要もあるまいと巧みに協調を捲き出し西條議員また是に贊じて原案支持につとめたが小原議員は工事金に異同を生じた以上諸所に當る者人は飽までその原因を究める必要がある豫算面にて一錢の異動と雖もゆるがせに出來ないと痛論して肉迫すれば相當の技術者によつて設計されたものであるから兎に角本案を認めて貰ひたいと妥協的に出たが硬化した議場の空氣は緩和されず平野議員より第三讀會説も持出されたが一蹴され岩橋議員重ねて當局の措置を難じ動きのとれぬ難關に逢着した結果芥川議員より將來を注意する條件付きで賛成しては如何と提議したが成立せず府尹より改めて責任をもつて最善をつくして注意するからと言明があつて同案は漸く通過する(休憩)三時三十分再開宮崎府尹より第二讀會終了を宣して第一號議案以下六號案までを一括して委員附託となり委員長選擧に移り出席議員二十五名にて山端正平氏十八票を占め最高點にて委員長に當選直に委員會を開いて豫算案歳出の逐條審議に入つたが事務費、議員費を討議したのみで四時半閉會された(釜山)

府協議雜觀

二日目

◇豫測した如く北濱埋築工事の問題化し小原岩岡議員が質疑を撒へて設計變更の責任を明かにするに辛辣な質問を連發するので府理事者の説明はしどろもどろに慘憺し

◇最後に府尹が度々泣きを入れて相當の權威者が設計したものであるから人を信じてマアマア本案は通過して貰へないかと拜み倒しにかゝつたが結局宮崎府尹が追ひつめられて、將來を注意する言明で一まづ爆發した場面はをさまつたが

◇府尹も議場の駆ひきにはなれず新顏議員も議場の消息がわからぬので無駄な場合が多く彌次連に富み丹川小原、中島各議員が

◇よつこふこと罪溜だ

◇依賴を寶した宮崎議長が開會を忘れてイキナリひとり合點で議會省略委員附託を宣するなど珍な光景續出でけう笑、皮肉の溫い騷がしいこと騷がしいこと

◇河野議員が議員の日當て四月を半額にする修正提議に商入として拔け目のない平野議員が三圓說を持ち出しコマカイ處に剪鐵をひいた頭のよさ加減を見せ殆然夜店の素見に似てゐるのは矢張り生れは爭へない

◇殘すところアト四日間しかないのだからシツカリ頼みます

牧の島分裂

東西兩部に

從來常に一致の行動をもつて遊戲して來た牧の島々民有志は最近渡船場の改築および賃銀値さげ案を因として東西兩部に分離しおの〳〵地方の利害に立脚して意見の相違を醸ならしめるにいたつた洲岬を中心とする西部有志は府協議員荒木道夫氏を委員長として渡船値下げを主張し本島側の東部有志は改善說をとつて爾後の目標を渡船架設に置いて居る結果双方何れかゞ妥協せぬ限り到底融和すべくもなく目下府にて種々工事中の渡船經營の改善とこれに關連する賃銀値下げとは島民の希望が如何なる點まで府當局に容れられるか將來への推移が那邊に落ちつくか頗る注目されて來た(釜山)

協和會から

道議員推薦

道評議員改選で活氣を帶びて來た釜山府協議會の協和會に於ては十八日午後七時より商業會議所に會合し民選道評議員推薦について打合せを行ひ石原三郎、山端正平、上杉古太郎三氏の何れにか決定する爲め協議を重ねた(釜山)

中等學校卒業式

慶南道における各中等學校は學年修了と共に卒業式を左記日程にて擧行することに決定(釜山)

▲晉陽農蠶學校―九日▲晉州一新女學校二十日▲馬山高等女學校廿一日▲釜山高等女學校二十二日▲晉州師範學校廿二日▲釜山商業學校(男子部)廿三日▲同女子部廿三日▲金海農業學校廿五日▲統營水產學校廿五日

金平丸顛覆

船員は救助さる

長崎縣對馬島鷄知村梶谷繁吉(三五)が船長となり機帆船金平丸十九噸へ木材を積載して十七日朝釜山へ向け航海中同日午後五時すぎ加德島沖合にて折柄の強風にて遭難し船員三名は顛覆した船體にすがつて漂流中であるとの急報により釜山水上署では直ちに警備船を出動せしめ救助したが船體の損害約二千五百圓である(釜山)

賣店に忍込む

十八日午前三時ごろ大廳町にも草梁驛構內の鮮人賣店の鍵をねじ切つて一名の鮮人が忍び込んだのを同店の傭人李泰林(三〇)が發見して大格鬪となり警官かけつけて逮捕し釜山署へ引致し余罪ある見込みに取調中であるがこ奴は慶北義城郡金谷面槐谷洞生れ李鐵伯(三〇)といふ男である(釜山)

晉州圍碁大會

去る十六日晉州俱樂部で春季圍碁大會を開催來會者四十余名盛會であつた入賞者左の如し(晉州)

一等貞永、二等堀、三等石井、四等古井、五等杉、六等野口、七等小林、八等吉田、九等久保、十等三好

晉州水道起工式

總工費五萬円、二ヶ年繼續事業として施工せられる晉州水道の起工式は二十一日午前十一時から水道配水池において行はる(晉州)

連絡船

默戀坊

慶南道評議員改選選擧も道評議員定員二十二名に對して十八日まで八十三名の立候補屆出であり道當局者が目を瞠むいてゐる、いづれこの調子なら選擧期際までには百名を突破することで還であらうと觀測されて居ることもさすがに民選議員といふ事を醸にしてゐるだけに立候補者中新進氣銳の連中の多いことはたのもしい

◇釜山府の協和會と外の團體と目されるものとが、だん〳〵そのバタ々やらうとは一寸報道しておいたが果然正體を皆表してほこ先が露骨となせるかな釜山府協議會第十日は思つたより小さい爆彈を見た

◇その廻りは小原議員(前期成會)が府協議會幹事出端議員(協和會)に對し幹事一人では御苦勞だから二人にしたいといふにあり田端議員も默つてをれずお言葉は美しいが自分の不德低案のやうに聞えるから選擧によつて當選した自分だ、小原議員個人の意見なれば賛成しがたしとやつてのけた

◇この間小原氏が協和會といふ政治團體があり云々やつたがさあ石原、山田、平野の諸議員(協和會)承知ならぬとあつて結局これは小原氏が取消し、一方幹事は二名にするといふことになつた、が議場は一寸陰險に見えた

◇これ等のその因をなすところは今回の道評議員の立候補者にからみ協和會は協和會員から前期成會はその會員からといふコンタンから一抹の府協議會員の暗鬪でありこれをきつかけに將來は都て事に對しこの各派の立場が露骨になりはせぬかと觀測されるが又そこに向上が伴ふかも知れぬ

◇鳩山一郎氏は釜山を離るゝに際し糖瀬の燒死事件は釜山の問題にしたくないといつた

慶尚北道

綜合運動場は砧山に新設

敷地は朴重陽氏が提供? 場所は絶好の位置

大邱府の都市計畫に伴ひ府當局は府民の一大娛樂場として大公園および總合運動場新設の計畫をたてゝゐるが場所を達城公園裏と臥龍との方角選びの二ヶ所の內からとしてゐたが關係方面の勝手運動があつて兩方とも行き惱んでゐる總合運動場は現在のグラウンドが競馬場大邱の發展につれ將來移轉せねばならぬ關係から一日も早く決定する必要に迫られ前記臥龍の舊說をとつて砧山附近にこれを建設すべき意圖を有してゐる所ある通りで野球、庭球、トラックフキールド、プールその他あらゆる陸上競技を網羅するもので競馬場のみは諸種の都合上或は現在の場所に供するかも知れないなほ設計の內容はすでに設計して大邱の大公園、綜合運動場として朴重陽氏所有の砧山を擬し府民のためにも公開したいといつてをり府としても同所に大公園、綜合運動場を建設することは將來のびゆく大邱の恰好の場所であることはいふまでもない(大邱)

茂山初巡視の古橋咸北知事(十七日茂山警察署前にて)

大邱學費 議員選擧

定員を超過すると六名

大邱學校評議會議員選擧のため內外鮮人有志のあるかの如き大邱學校費評議會議員選擧はいよ〳〵四月一日をもつて行はれる事になつてゐるが、今日までにすでに二十二名の立候補者がある定員十六名を超過する事六名で期日までにはなほ四名の立候補者がある模様で結局候補者まで行かずとも三十名前には或ひは達するかも知れず從來の如く定員數に達しなかつた時代に比してはるかに活況を呈してゐる。十九日現在の立候補者は

▲現議員 孫致殷、張恩翼、崔潤、白南來、金正哲、鄭致圭、朴炳兌、裴國仁、金榮坤、李彥和、金永澤

▲新人 李東雨、李相台、許智、金斗性、朴尙根、鄭炳奉、柳性烈、殷成文、徐炳一、裴孝源、洪命春

十一氏都合二十二氏が猛烈な運動を起してゐる(大邱)

念入りの嘘

警官も驚く

既報の如く去る十五日夜榮州郡豐基面水鐵洞の强盗事件は榮州署員必死となつて雪の山野を捨探査につとめてゐたが十八日に至り偽の申告と判明した、申告者は當日牛を賣つた金で賭博し負け仕拂つたので債權者への申し譯に自ら石で頭を割りその前に雪の上に巧に二人分の足跡をつけ犯人が逃げ出した如く裝ひ訴へ出たものでその念入りなのには榮州署員も驚いた(榮州)

十四の娘が家出

大邱府七星町松本順一次女花子(一四)は大邱小學校高等一年に在學してゐるが十八日無斷家出した、同女は早熟ですでに夫をもち戀もそれとなく注意中であつた、今回の家出も情夫に誘かされたものらしく嚴重から大邱署に捜査方願ひ出があつた(大邱)

大邱驛は府の中心

第四期工事が完了せば

大邱驛附近では七星町の工場地帶を住宅地となすべく來年度完了する豫定で昭和七年度から第四期工事として三間市街地道路工事にひきつゞいて十二間道路擴張線を目論んでゐるがこれが完成すれば大邱驛は大邱府の中心となるもので道路系統は達城公園から鍾路町、幸町、七星町、東雲町、臥龍町を繋ぶ十二間道路である(大邱)

工事の不正發覺

某有力者召喚されん

共榮自動車會社營業所事務所および青木孫氏の盜難創立建設工事は昨年東河崎新一氏の手によつて出來上つたが瀧茂石工事にからまる不正發覺し大邱地方法院檢事局では去る十四日書記一名をしたがへ現場に至り調査した事件は極祕に附されてゐるが某々有力者は召喚される模様である(大邱)

忠清南道

持兇器强盜

大田署員に逮捕さる

十四日午前二時頃大田郡杞城面杜磨里徐大基(三〇)方に持兇器三人組の强盗押入り家人を縛して現金七圓十八錢を强奪逃走せるを大田署に急報した所同署では非常線を張り逮捕に努めた所全北錦山郡錦山面の李昌珍(三〇)外二名の逃走犯人を捜査中の處十七、八日苦心の末逮捕した共犯者は十九日までに逮捕の報に接しなかつた

青年の轢死

身元判らず

十九日午前六時五十分頃慶釜線四一列車が金川起點四一キロ附近にて轢死體あるを發見したが年齡二十四五才位の男子なりしも身元全く不明で着衣は黑詰襟、茶色オーバー、鳥打帽子、編上靴を穿ち所持品なく鮮人の區別つかずたゞ京城發行の三等切符を所持し居り前夜京城を發したるものらしく死因も今の所不明である(大田)

大田商業卒業式

大田商業補習學校の第九回卒業式は十九日午前十時から郡廳會議室で擧行卒業生は四十二名で優等生および皆勤者は左の如し(大田)

▼優等生 宋錫昌、國甲燮、金正

▼皆勤者 金正德、川本吉一

天安雜俎

◇天安に決定した農蠶補習學校設置に付天安面城南面で三千圓他の十二面で三千圓地方費補助四千圓の出資負擔が割當てられた

◇天安郵便局二月中の郵務成績は前年同月に比して小包郵便物引受の外は全部減したが本年の緊縮不況が思はれる

◇牙山郡溫陽溫泉の市場移轉も愈よ建設物が完成したので二十日から開市市日は陰の四、九の日である

◇天安郡の人口は遂年增加してゐるが昨年十二月末現在は內地人四〇五戶一、六二四人朝鮮人一、八七九戶八四、七七〇人外國人(主に支那人)五三戶二四四人合計一五、三三八戶八六、四三六人である

◇天安公立工業專修學校は二十日第一回の卒業式を擧行する卒業生は家具科十六名板金科七名銀工科八名であるが各地からの採用申込數が多く非常に好成績である新學期からは一層擴張化した教育設備をなすと

◇天安思尚目動車會社は一昨年買收した成歡長途道路を天安と聯絡し每日三回往復してゐるが每回滿員の盛況であるので今度大形新フォード式十六人乘りを購入することゝなり四日木頃から運轉する筈

◇天安の總子組合は去る十三日から製成作業を開始每日千五十個一窯分を作り本年度で小麥二千石を使用すると

◇牙山郡は水利組合設置が着々行はれ仁川面の方は既に完成し更に塩時面にも三百町步ばかりのが組織さるゝこととなつた

京畿道

仁川の理立 條件附認可

面積は二萬六百坪 二ヶ年內に竣工

加藤平太郎、吉田秀次郎、力武嘉次郎三氏が昨年十一月二十七日附願した仁川宮町、花町、仲町地先公有水面埋立免許申請は十二日附左記條件を附し總督より免許せられ指令書は二十日仁川府に到着した(仁川)

一、埋立面積は願書添附圖面の區域二萬六百七十一坪一合とす

二、埋立の目的は工場敷地並に鐵道引込線敷地造成とす

三、工事は內務局土木出張所長及仁川府尹の指揮監督を受け左の事項を遵守すべし

(イ)工砂運搬等の爲軌條を敷設せんとするときは仁川港擴張工事の爲め國に於て敷設したる軌道と水平交叉を爲すべからず

(ロ)埋立區域にして仁川港擴張工事のため國に於て施行する埋立區域に接する箇所は特も先施行すべし

(ハ)護岸石垣根元には根固捨石を充分にすべし

(ニ)仁川港擴張工事の爲國に於て施行すべき埋立區域内における排水管の一部を埋立區域內に通ずるの要あるときは埋立の免許を受けたる者は自己の費用を以て國に於て施行の設計に準じ施行すべし

四、國に於て施行中に係る仁川港擴張工事上必要ありと認むるときは竣工認可前に限り計畫變更を命ずることあるべし

五、工事は免許の日より二月內に着手し免許の日より二年內に竣工すべし

前項の工事に着手したるときは遲滯なく屆出づべし

六、竣工認可と同時に道路、溝渠及護岸石垣は國に歸屬す

最初から番狂せ

仁川の春競馬初日

仁川競馬俱樂部主催の春季競馬大會は白熱的人氣のうちに十九日午前十一時幕をあけた、朝來風そよ〳〵と吹き終日絶好の競馬日和で仁川市內は勿論京城からも多數のファンが殺到した第一競馬から配當二十圓の大番狂はせを演じて終日大盛況を呈した(仁川)

▲第一競馬 古呼馬、一五〇〇米(五頭立)配當二十圓、一着オヒラ(大久保)二分八秒二分の一、二着ガロンド(橋間)三着コクスイ(恒任)

▲第二競馬 各抽及朝鮮產馬一五〇〇米(五頭立)配當三圓八十錢、一着タカラ(橋間)二分十一秒、二着フジ(東四)三着グソセンガン(池の平)

▲第三競馬 騎乘速歩、三〇〇〇米(四頭立)配當六圓二十錢、一着リユウテン(山本)七分廿秒、二着スターライト(恒任)三着リユウホウ(橋間)

▲第四競馬 新呼馬一五〇〇米(五頭立)配當四圓六十錢、一着キタヒメ(橋間)二分八秒五分の二、二着タイヘイ(恒任)三着テレグラフ(有吉)

▲第五競馬 古呼馬一五八〇米(三頭立)配當三圓六十錢、一着トヨハル(渡邊)二分卅八秒、二着イチハ(橋間)三着カーネーション(恒任)

▲第六競馬 各抽及朝鮮產馬一八五〇米(七頭立)配當三圓七十錢、一着ケダカシ(有吉)二分卅秒、二着ハヤナミ(池の平)三着ムロト(勝村)

▲第七競馬 古呼馬一八五〇米(甲)(四頭立)配當三圓七十錢、一着カツタマ(東西)二分二十八秒二分の一、二着ナガト(有吉)三着マナウ(橋間)▲(乙)(四頭立)配當三圓廿錢、一着フクライ(平田)二分卅八秒、二着オク(藤村)三着ハーモース(中島)

▲第八競馬 新呼馬一九五〇米(五頭立)配當五圓七十錢、一着ユウバリ(藤村)二分四十二秒、二着イノイチ(池ノ平)三着オードミ(有吉)

▲第九競馬 各抽及朝鮮產馬一八五〇米(五頭立)配當三圓七十錢、一着フエント(恒任)二分卅一秒、二着サカエ(大久保)三着カナメ(渡邊)

▲第十競馬 同上一九五〇米(四頭立)配當二圓八十錢、一着ボレー(有吉)二分四十七秒、二着ホンケン(橋間)三着レビイン(大久保)

▲第十一競馬 古呼馬二、三〇〇米(四頭立)配當五圓八十錢、一着チクハ(中島)二着テンライ(橋間)三着メイザン(東西)

▲第十二競馬 新呼馬一八五〇米(四頭立)配當十三圓八十錢、一着コクリキ(池ノ平)二分三十三秒、二着テンホー(橋間)三着サカケ(恒任)

▲第十三競馬 混合一〇〇〇米(四頭立)配當七圓七十錢、一着フビー(恒任)一分廿八秒、二着アルビオン(渡邊)三着ナミリユウ(東西)

全羅南道

光州學組々合員增加

光州學校組合の組合員はこの一ヶ年間に約百戶を增して居るが昨年一戶當り平均賦課額二十五圓七十錢であつたから來年度豫算を大差ないとすればこの增加した大部分中以下の人であるから戶數增がそのまゝなれば中以上の負擔額が增加されることとなるであらう(光州)

水產總代會

全羅南道水產會第八次通常總代會は十九、二十日の兩日道議室に開催された第一日は午前十時會議を開き原會長が會長代理として開會の辭をのべ議案の提案あり午後一號議案より五號まで審議し第二日は第六號より十一號まで審議し午後意見の陳述あり昭和五年度豫算は三萬八千二十一圓にして前年に比し百八十六圓の減小歲出經常部は三萬六千四百三十六圓にて前年より二千四百九十圓を增し臨時部は一千五百八十五圓にて二千六百圓の減少である(光州)

農事講習會

全羅南道農會では地元農會技術向上のため左記日割にて農事講習會を開催する講師は愛知縣前代議士山崎延吉氏で氏は日本農民の權威者である(光州)

三月二十一日午後光州農業學校 二十二日正午より道會議室 二十三日木浦公會堂 二十四日榮山浦 二十五日長興 二十六日順天

黃海道

於之屯水利 第二回創立總會

愈よ近く東拓と代行契約を締結

於之屯水利組合第二回創立總會は十八日午後一時信川郡廳會議室において道廳より秋山農務課長、東拓より綾部技師長および技師、東拓沙里院支店より山口支店長、平井金融係主任をはじめ地主、役員等出席先づ創立委員長平井德氏を議長に一年間における諸般の經過報告あり次いで設立認可になつた創立費豫算の事業經費の增減に關する報告が終ると同時に委員の選擧が行はれたが創立費の支出について東拓が全部から逃避借用證を徵しながらなほその上にも殘額を徵せんとするは無意味と思ふからこれは全然廢止してはどうかなどといふ者もありて當局はこれ等に遺漏なきを期すると共になるべく經費のかさまらぬ樣取はかはれたいと希望し永田委員は、創立費の中總額十一萬五千八百圓余の內事務所に對してのみ一萬圓以上の大削減を加へ調査設計費八萬三百圓は一文も減じないのは如何なる理由によるかと質問し保田理事は從來反對者を出して居る鳳泉面の總代等からも適當數の委員を選出するが得策であらうといふその他の上記點なるものを提出されたものであるが本組合は通らぬとしても、いよ〳〵事業の實施に當たりては代行の東拓は勿論これを監督する當局において嚴重の注意を拂ひ以て事業遂行上萬遺漏なきを期す

海州師範卒業式

海州公立師範學校では十八日第六回の卒業式を擧行した本年度卒業生は三十八名である(海州)

咸鏡南道

二人組泥棒横行

咸興市內の被害頻發

咸興市內では容とろ〳〵用心のこと……最近咸興市內に二人組の賊がちよこ〳〵出沒しこゝ三四日の間に道廳中堅林業技師や福田咸興警察署長等の官舍方では各百四五十圓位に見積られる洋服やオーバー類を贓品され、東坪里の學校職員中村源一氏方では彩紬などこれも百五十圓見當の品々を盜まれた上奧の間にかけてあつた洋服のポケットから現金五百圓近くを盜み去つた。犯人の一人は地下たびをはいてゐる足跡があり、一人は見張役、一人は盜み役をつとめるらしいが出沒頗る巧妙でまだ贓品を吐いてゐない。多くは入浴や活動行きの留守をねらふが中村氏方のやうな大たんな手口もあり注意が肝要である(咸興)

地方集會

◇羅州郡守歡迎宴 羅州郡では前郡守白興善氏が客年十二月黃海道參與官に榮轉以來缺員のまゝになつて居たが去る十一日長城郡守吳光殷氏が來任につき十七日午後七時から當地一福樓に於て官民合同の歡迎會を開催出席者四十餘名主催者を代表して山崎喜造氏の挨拶に次で新郡守の謝辭あり盛會裏に散會した。同郡守は大正五年に郡書記として大正七年に郡守として今回で三回目の着任とて官民の印象深く非常に喜ばれてゐる(羅州)

地方人事

▲相澤毅氏(慶南水產課長)十八日夜釜山へ二十一日歸任

▲黃德純氏(釜山郡守)來釜中の處十九日午後歸任

▲長友寬氏(牧の島水產試驗場技師)十八日夜內地より歸來

▲五島誠介氏(釜山營業系)同上

▲及川伊治氏(平壤慈惠醫院長)二十一日大邱へ

▲河井朝雄氏(朝鮮民報社長)二十日馬山へ

▲小野元太氏(大邱府協議員)內地旅行中十八日歸邱

▲下村鎮北警察部長 二十日會寧一泊二十一日鍾城へ

▲福地義二郎氏(殖銀沙里院支店長)京城出張中のところ十九日歸任

日本を忘れた政黨と學者

西洋の海賊と白人の末路

伊藤彦造畫

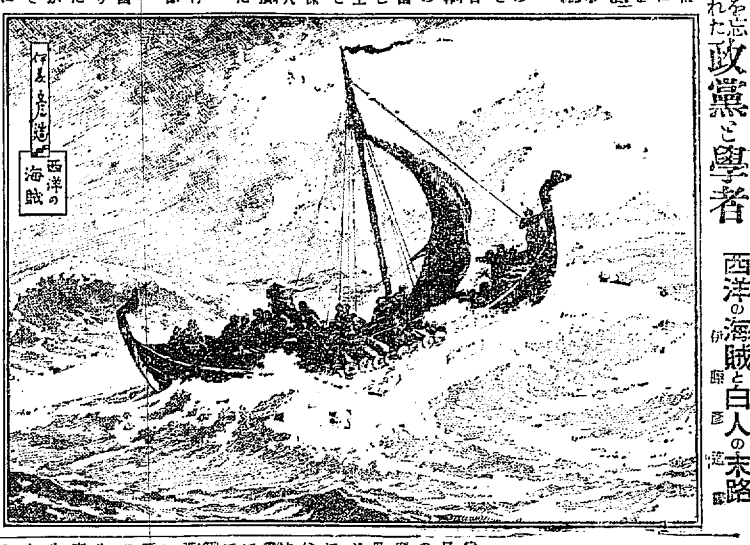

西洋人は十五世紀の頃から海賊に依り世界の征服を企て、世界の陸地の殆どを掌握するに至り、有色人種の膏血を絞つて、飽かずに食ふ彼等の享樂世界を描いて居つた。獨る日本と支那等の諸國であるが、之等の國は野蠻未開の國として之を輕視し眼中に置かずして思想上と經濟上とに依て征服する方針を採り、地球上は白人の世界なりと有頂天になつて居つたのである。

處が、思ひがけもなく日本といふ強國が現はれた。それは、歐米各國が世界の強國なりと畏怖して居つたロシヤを、日本が打破つたので、そこで世界の歐米に一轉機を齎し、白人が有色人種の膏血を絞つて、榮耀榮華な暮しをせんとする遊びの夢が醒めたのである。處へ間もなく、世界戰爭といふ同士打の修羅が演ぜられ、その結局は共倒れで、西ヨーロッパは没落の道程を辿りつゝあるのである。漁夫の利を得たのは米國と日本であるが、之も近頃經濟國難に陥り享樂に耽り、西歐が踏み誤つた道を辿りつゝあるのである。その西歐の失敗を追うて之を模倣して行きつゝあるのが、悲しむべき現代相である。閑話休題てはならぬ。日本が世界一等國の班に列し得た長所を益々發揮せねばならぬ。長所とは何であるか、それは我國特有の國民性である。君民一致である。

附言　歐米人は放牧生活から海賊となり、掠奪主義で發展した民族であるから、國の道徳觀念はないのである。その結果は、掠奪した有色人種の膏血を絞つて、あらゆる贅を盡し放縱逸樂を貪つて居るのである。海賊民族の、いはゆる濡れ手で粟の摑み取りで有色人を働かせて、白人が勞せずして食ふといふ非人道的な事を見聞して、之を文明なり進步なりとして模倣しつゝあるのが、現代日本の政治家たり學者たりである。現に我國の政黨は掠奪主義で選擧を爭ひ、私欲の前には國家も道徳も眼中に置かず、黨利黨略に耽り國家を破滅に導かんとして居るのである。日本主義に醒めよ、政黨政治も金權代議士も。

第二篇　教育美談　有田音松

政黨跋扈して國家亂る

古今に稀な義商の龜鑑

伊藤彦造畫

淺野長矩が殿中に於て刃傷に及び男性的の意氣を示したのも、四十七士が黨を組んで忠節の美名を殘したのも、當時の日本主義者、山鹿素行の薫陶の結果である。

吉良上野介は官職を笠に被て、賄賂請託を恣にし諸侯を苦しめ、諸侯も亦、賄らねば時に張りなしで珍品賄賂で之に迎合して居つた。

處が長矩は山鹿素行から武士道の薫陶を叩き込まれた清廉潔白の士であるから、殿中で上野介から罵言として忍び難き侮辱を與へられたので武士の本分と綱紀肅正の大局から五萬三千石を棒に振つて遂に刃傷に及んだのである。長矩は利慾に眼醒せる、古今に稀な國の赤誠的武士である。

赤穗義士は、長矩の刃傷を以て一途短慮の行動とせず、正義のため憤然起つた者とし、尚その當時は國家を擧げて奢侈文弱に陥り、賄賂横行した時代であつたから、民心を啓發せんが爲に日本主義を奉じ綱紀肅正の快擧に出たのである。赤穗義士の忠死は代表的美談として、古今を通じ民心に裨益すること多大である。乃木將軍を始め維新の元勳を育んだのも、山鹿素行の學統たる彼の松下村塾である。明治維新は實に山鹿素行の日本主義によつて培はれた潜勢力に依り發現したのである。素行は、長矩の父、長友が前後十九年間師傅として赤穗城に招聘し、一藩が其の薫陶を受けたのである。

又天野屋利兵衛は淺野侯の出入商人で山鹿素行の感化を受け、商人にして武士も及ばぬ任俠剛直、水火の極難も辭とせず、四十七士をして本懐を遂げしめた古今に稀な義商として名を殘したのである。

附言　赤穗義士が結黨して復讐の爲に用ひたのは、國家の元氣を振起する爲であつた。然るに今の政黨は吉良上野介式である。大野九郎兵衛式である。目的は珍品である。金の政黨である。利慾黨利のため黨爭は盲動的に根絶すまい。局に當る者は時代の風潮に捉はれず、身命を賭し斷乎として此の難局に邁進し、黨弊の匡救を離せ。

肺病……兄は歸らぬ旅

私の發病……入院……經過不良　最後の手段として入院中　有田藥の服用で全快

朝倉春枝様

家では兄が永の年月肺を病んで日々に危篤に陷つてゐる際、仕事の無理から今度は私が旅先で四十度近い發熱で郷里に送り歸され父母の看護を受ける身となりましたが、間もなく兄は永久に歸らぬ旅に立ち新たなる悲しみと共に病症は惡化し食慾はなくなり咳は出て胸は痛み、晝過ぎから熱が出るので自分も兄と同じ病氣ではないかと醫師の診斷にレントゲンで診て貰ひましたら、肺が惡いから大切にとの事に再びその醫者に掛かつてみましたが段々惡くなる一方なので健康保險證を利用して當市の病院に入院、レントゲン診察を受けました處、氣管支は勿論肺も惡い、それに肋膜は結核性かも知れない、まるで病氣の問屋ではないか、まあ十分養生せねばならぬと申されました。私は今まで醫師を變へた事三度、私も兄の跡を追うて兩親に先立たねばならぬのか……全快は到底望めない事か……今一度なんでも全快したいものだと一人淋しく煩悶の日を過して居りました。或る日突然有田ドラッグの全快廣告が新聞に掲出てゐたのを見たので何が効くかも知れんからと父が豐橋市（花園町通）新義町有田ドラッグ出張所を訪ね今迄の經過をお話したら係く同情下され、この病は治り易いものであると內務省發行の「國民と結核」といふ本と合理療法の書いてある「生元」といふ養生本を下されたので有田音松先生鑑製の特製治肺劑と特製治肺藥併用にオーソールの三種を求めて父は勇んで歸つて參りました。然し私は發病以來といふものは各地の名醫に診せても惡化する一方なのに醫師位で何うして全快するものかと主任様から承つたすべてを信ずる事が出來ず半信半疑の內に實驗の傍ら服藥を始め一日二日と過ぎ三日目には、あに図らんや藥効顯はれ四日目より確實に熱が低下し始め食事は美味しく、氣分爽快となり益汗もいつしか止み倫便鍋紙を剝ぐ様に現はれた偉大なる效力に家族一同は驚きかつ喜び、スッカリ元氣付いて引續き五週間分の服藥後には體重さへも元の通りに增してゐました。其後病院にて診察なる縣病院により最早全快したれば退院する事も妨げなしと宣した院長は、餘りにもスピード的な全快振りに對して不思議に堪へぬ面持ちであつたのも今はなつかしき思出の一つになりました。唯だ私は兄が有田ドラッグの藥效を知らずして遂にサタンの餌となつたのが思ふにつけ返すがへすも殘念でなりません。

愛知　縣碧海郡二川町大字十組谷乙百四十八番地　全快者　朝倉春枝　親權者　朝倉圓次郎

縣立病院を退院して有田藥で全快

風邪をひきそれがなかく治らずその內に熱は出るし又胸の方が痛くなり何んだか氣になるので縣病院で診察を受けし處肋膜が惡いと申されましたので、早速入院致しましたが何分にもはかゞくしくないので退院致して處の醫師にかゝつて居りましたが、近所の人から有田ドラッグ藥で澤山の全快者のある事を聞き、そんなによく效く藥なら是非一度服藥してみたいと早速西條朝日町有田ドラッグ出張所へ參り今迄の容態を申しました處、主任様より肋膜は臟腑を包んで保護するところの袋であつて、この袋の中に水の溜るのと水の溜らない、のとある。そりしてその大部分が結核性で事實は縣内の潜伏結核から病發して來るのが多いのであるが、結核病が潜伏してゐる時は肋膜病氣らしい徴候が身體に現はれて來ないで突然ろくまく炎となつて起つて來る人はろくまく炎から肺病になるなど思つて居る様に實際素人の氣付く頃にはろくまくから再び肺に病勢が擴がつて行くからである。とてろくまくの病狀を説明して下され、而して詳しい養生法を聞かして下さいましたので有田特製治肋劑を買ひ歸宅後醫藥と共に服用致しました處二三日にして熱も段々下り痛みも止みましたので引續き三週間分服用致しました處日々によくなり今では以前の身體と少しもかはりなく元氣は日に增して參りました。念の爲醫師の診斷を受けましたら立派に全快して居るとのお言葉でした。私は元より家內一同大喜びして居ります。

今谷キミエ様

廣島　縣賀茂郡吉土貫村　全快者　今谷キミエ　親權者　今谷德助

肺病ろくまくは譯なく全快する

夏に風邪に罹り咳が出て右胸部が痛み、次第に衰弱し遂に病床に臥す身となり瘦せ細りますのでどうしたことかと醫師の診察を受けました處、過性の肋膜にて右胸下部に水が溜つて居ると申されました。ろくまくだろくまくだといつて居る間に肺病で死ぬる人が多いため、ろくまくといへば肺病と同じ病だと聞いてゐるので恰も死の宣告でも受けた樣な氣持が致しました。然し悲觀ばかりして居たところで致方がないものですから醫師の手當を受け初めは多少輕快になりましたがはかゞくしくなく不安の念に心が暗くなつて行くばかりでありました。處が附近の人が曾つて有田ドラッグ藥にて全快した事實を聞知つて居るし又人の勸めもありましたので秋田縣大曲町務新町通有田ドラッグ出張所に至り容態を詳細に話しますと、主任樣は新聞に廣告してある全快者は極く少數で全快者全體の五十分の一にも相當しないと、それ等多くの全快者の體驗談を基礎として養生法や藥の服用方法を懇切に敎へてくれましたので大いに力を得て悲嘆の極から蘇生の思ひで早速特製治肺劑と血液素各一週間分を買求め醫藥と共に併用致しました處、日に日に見て效果が顯はれ日に日に快方に向ひ右胸下部の水溜りも何時の間にか自然となくなり三週間分の服藥にて以前に勝る健康體となりましたので、念の爲め大曲町の醫師に診斷を受けました處全く全快してゐるとの事にて飛立つ程嬉しく思ひました。これ全く有田様のお藥のお蔭であると思ひます。私は世の同病者のお方に廣く告げ全快の喜びを頒ちたいと思ひます。

相馬トシエ様

秋田　縣仙北郡長野町四十八番地　全快者　相馬トシエ

醫者並に病院と商會の藥

有田ドラッグ商會主　有田音松

商會が是れまで取扱つた全快者中には、病院に入院又は醫者にかゝり服藥中、商會の藥を服んで全快した人も澤山あり、又病院や醫者をやめて商會の藥のみにて全快した人もあるのであるが、いづれかといふと、病院や醫者にかゝりつつ商會の藥を服用せられた方が安全である。それは、素人目では病狀が良いやうに見えても、病症の惡化しつゝあることもあるから、醫者や病院の診療を受けつゝ、商會の藥を服用せられることが、最も安全なる全快への近道である。

私は肺病をかうして治した

茂木久江様

私は幼い時から丈夫な體で御座いましたが風邪が因で胸が重苦しく肩が非常に痛み咳が出ますし發熱するので醫師に診て貰ひますと、肺尖加答兒だから今の內に注意して養生せねばいけないと申されましたので驚き、それからは醫者の云ふ通り養生しながら一ケ月餘りも通ひましたがどうも捗々しくないものですから、家族の者は心配して醫師に聞いてみましたら一番よいのは海岸へでも轉地して靜養するのがよいとの事でしたが、費用がいりますので思ふに任せないので困つて居りましたところへ、ろくまくと肺炎で永らく臥て居つた病人が有田藥で治つたと云ふ事を知らして下さいましたので服んでみたくなり、上飛太田町出張所を訪ねまして逐一病狀を話しましたら主任の方は色々懇切に養生法を敎へて下さいました。その時に有田治肺劑と血液素を求めまして早々服み始めましたなら、胸の痛みもよい様になり咳も幾分樂になりました。主任樣も度々御見舞下され牛乳や鶏卵の様な滋養物を下さるし、その度にきつと全治するから他に迷はず養生を守つて續服しなさいとそれはそれはよく慰めて下さいました。お藥を服む度に氣分がよくなり食慾も進んで來て、續服九週間にして顏色もよくなり體重も以前に增し何の異狀もなくなりましたので念の爲めに醫師に診斷して貰ひますと既に異狀がないと申されましたので本當に嬉しう御座いました。有田治肺劑や血液素の有効でありますことを皆さんに知らしたいものと拙い筆ではありますが體驗談を申上げる次第です。

群馬　縣前橋市太田町五百十番地　大西様方　全快者　茂木久江

黒田侯累代の居城　福岡城

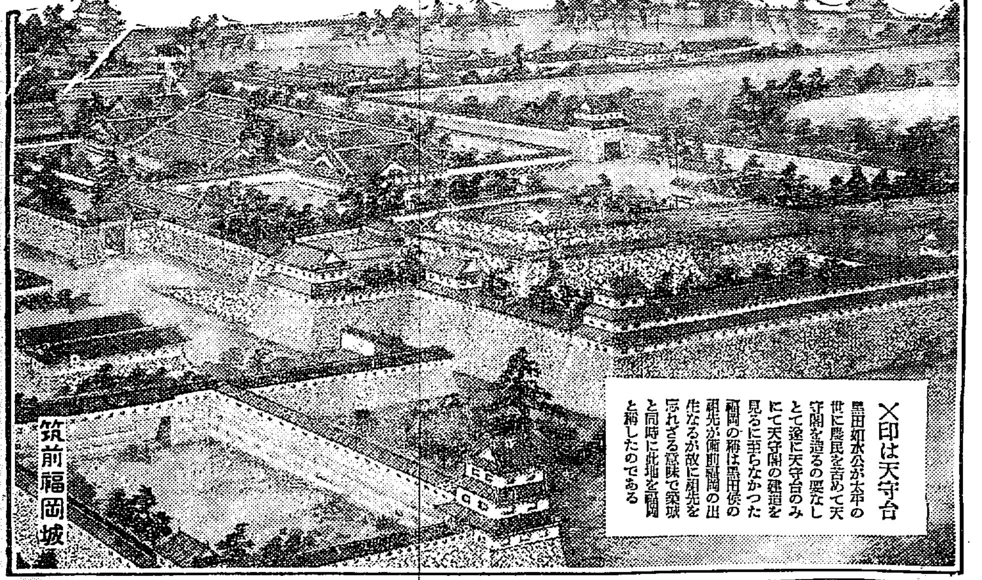

×印は天守台

黒田如水公が太平の世に農民を苦めて天守閣を造るの要なしとて遂に天守台のみにて天守閣の建造を見るに至らなかつた

福岡の稱は黒田侯の祖先が備前福岡の出生なるが故に祖先を忘れざる意味で築城と同時に此地を福岡と稱したのである

慢性氣管支加答兒から肋膜炎……肺病

慢性の氣管支炎で時々は治つたり惡くなつたりしてゐたものですから大して氣にもかけず働いて居りました處今度はどうしたことか少しもよくならず胸が痛み、身體が非常に疲れ易くなりましたので、博士の診察を受けました處、乾性肋膜炎と氣管支炎で肺も大部弱つてゐるとの事で博士の藥を七ケ月ばかり續けて見ましたが少しも思はしくありませんので、その後あつちこつちと醫者も變へ又他の博士の方にも診て貰ひましたが依然として良くならず、さうかうする內一ケ年は經つてしまひました。折柄有田ドラッグによい藥のあることを聞き、父が中津川相生町有田ドラッグ出張所に至り私の容態を申し上げ主任樣から養生法を敎へられ有田特製治肺劑と有田血液素とを買求め歸り主任様から承つた話を聞かせて與れたので服用する事になりました。すると三四日のころから追々と氣分がよくなり食慾も增し熱も下りして次第によくなりさしも頑固で三ケ年間も苦しんだ私の病氣も十週間の服藥でまるで體質が變つた樣に壯健になりました。念の爲め醫師にＸ光線で診て貰ひましたが立派に全快してゐるとの事で家族一同大喜びをして居ります。

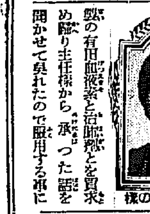
細川すぎの様

岐阜　縣惠那郡坂下町字花村角町　五七二九　全快者　細川すぎの

佐竹侯累代の居城　秋田城

元「久保田城」と稱す

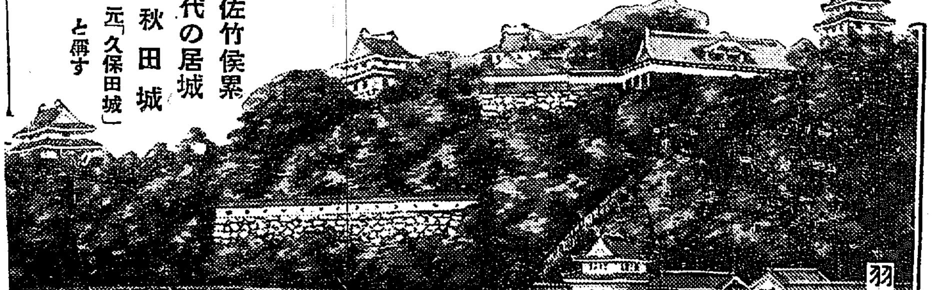

百瓦服めば四百瓦の血が出來る

有田血液素　一名オーソール　定價四圓

身體の虛弱者、貧血者が營養物として第一に攝取するものは牛乳、肉、魚類、玉子、ソップ等である。是等の品は無論營養物には違ひないが何れも胃腸の消化作用によらざれば營養とはならないのである。所で虛弱者や貧血者の胃腸は消化作用が弱くなつてゐるから是等の營養物を攝取すれば、反對に胃腸を害する結果となるのである。故に大學病院に於ても、入院患者に對して滋養劑の營養物を攝取せしめ、若くは食後消化藥を服用せしむるのである。併しこれとても滋養療法としては、また完全とはいひ難いので當商會は之を發へ有田血液素を創製したのである。本品の特色は如何なる胃腸の弱い人でも、胃腸の消化作用を受けずに服めば直に胃中にて溶解しそれが血となり全身の滋養となるのである。有田血液素を服めば、左の如き著しき効力を顯はすのである。

（一）顏面蒼白の人は直に顏色に血色を顯はす事
（二）體重增加する事
（三）血液增加するを以て精力を增す事
（四）乙性の人は身體に滋味を增す事

その他病後産後の衰弱、天性の虛弱者、貧血者、神經衰弱、心臟病、心臟不正、脚氣等の貧血者には缺く可からざる補血強壯の良劑である。商は本品有田血液素は補血劑として有効なる主成分ヘモグロビンの如何に多量に含んでゐるかに就ては內務省衛生試驗所分析表に依りて知らるべし。

商ニセ物を賣るものがありますから有田音松鑑製の文字に御注意下さい。

報告
大阪市南區末吉橋通三丁目五番地　依頼者　有田音松
第四九號　一オーソール　試驗事項　ヘモグロビンノ定量
右ノ名稱ヲ附シ當所ニ提出シタル品ハ暗褐色ノ粘稠セル液ニシテ本品百分中ニ含有セル（ヘモグロビン）ノ分量左ノ如シ
ヘモグロビン（酸化ヘモグロビントシテ）八五・五
大正二年四月二十九日
內務省大阪衛生試驗所　所長衛生試驗所技師　平山松治　主任衛生試驗所技師　森茂郎

肺病ろくまく全快者續出

肺病ろくまく讀合藥

別製治肺劑	八日分 十五圓	十六日分 二十八圓
特製治肺劑	八日分 十圓	十六日分 十九圓
有田コール	八日分 八圓	十六日分 十五圓

本劑の服用に依り咳を鎭め、食慾を進め熱を去り盜汗を防ぎ、腦を靜めて安眠せしめ、目に見えて輕快に向はしむ。殊に別製治肺劑は今回新に最有效の高價藥を配劑し一日も全快を早める苦心したる良劑にして、その効偉大なり。尚何れも醫藥との併用差支なし、故に醫藥と共に本劑を服用する時は全快速やかなり。

警告

紛はしきニセ藥を賣る者あり

御買取の際左の如く藥袋面に

本舗　大阪內本町二
發賣元　大阪心齋橋南詰　東京日本橋通三
「有田ドラッグ」
「有田音松鑑製」

この文字あるものを必ず御買取あれ

有田ドラッグ商會主　有田音松

天下の大問題となつた良藥

有田ドラッグ商會主　有田音松

肺病は死病なりとして、醫界で持て余して居つた、其の肺病が商會の良藥で、續々全快者が出來るので、商會ではそれを天下の新聞に發表したのである。サア醫界は勿論社會一般の注視の的となり、其の結果東京の大新聞の問題となつたり全國の一万からの香具師が、人寄せの材料に濫用するに至り、官憲でも捨て置くことの出來ない立場となり、新聞に發表した全快者を全國の警察に嘱託して嚴密なる（二年半の日子を費し）調査をせられた結果、僞りでなく實際の全快者であつたので、公明正大となつた譯である。商會では誰に憚ることもなく、否な立派なる全快者と藥の有效なことが立證せられた次第である。「之れをしも信ぜざれば天下に信を置くものなし」迷ふ事なく商會の良藥に頼つて一日も速く全快せられんことを祈る。

東洋一のチエーンストアー

關西發賣元　大阪心齋橋南詰
關東發賣元　東京日本橋通三
左記專賣所にてお買取あれ

◉朝鮮
京城　本局前　黃金町　練兵町
釜山　弁天町
仁川　宮町二
大田　榮町一
群山　東榮町
浦項　本町
全州　高砂町
木浦　榮町
麗水　港
大邱　弓町
金泉　錦町
馬山　京町三
光州　本町
兼二浦　本町
鎭南浦　碑石里
平壤　局前

◉滿州
新義州　常盤町
元山　本町三
咸興　本町二
羅南　生駒町
大連　但馬町角
旅順　敦賀町
鞍山　赤城町
遼陽　東洋街
安東縣　市場通
奉天　紅梅町
撫順　東六條
鐵嶺　敷島町
開原　新市街
四平街
營口　永世街
哈爾賓　傳家甸

滿鮮發賣元　京城郵便本局前
台灣發賣元　台北本町二丁目

有田ドラッグ西部專賣所所在地

戀愛黑點

【27】

挿畫　嶺田弘

破綻を書く（二）

夜行列車の一夜を殆んど眠られなかつた瀧子は、朝早い京城驛に下車した。民譜作家山路潔村との間に起きかけた戀のイミテーションは、初音のおかみの一言のために跡方もなくふみにじられてしまつた。

昨日の瀧子のじれきつた心は、戀のイミテーションより外に救ふ道がなかつたのだ。折よくその傲非の戀の相手としては申分のない山路が、計らずも登場したのだつた。それを初音のおかみは、瀧子に對する瀧子の純真な初戀をかつぎ出して、云はゞ瀧子の古疵をつゝついた類なものだ。

瀧子にとつて一番恐ろしいのはこの古疵だつた。その古疵をさゝられては、瀧子もすべての虚僞や捨るしかない。

一夜瀧子は泣き續けて汽車にゆれて來た。眞夜中に一人ゆれる汽車の化粧室へ鏡をなほしに行つた時、鏡に映る我顔を見て、すさみ果てゝ居る自分の心をまざまざと見せつけられた様に感じた。泣きはれた目のふちの黒いくまどり、額から鼻にかけた小皺。それは瀧子を感ふたあの娘時代の生々しさに比べて、何といふ變り様であらうか。

東京驛につくと一夜降り續いた雨はからりと晴れて、丸ビルまでのアスファルトの舗道は朝霧を暖かく立てゝ居た。

寧だ！と瀧子は感じた。今から千代子の家へ行つてもまだ早くてばアヤしか起きて居ない。千代子は朝寝だつた。その朝寝だけが千代子の驕奢時代の遺物だと、いつも考へて居た。

瀧子は瀧の先生の太田影村を訪ねる氣になつた。相當の年になつて居る影村は早起きだつた。今度の院展に新作を出品する影村は藤原時代を扱いて居る。その時代の考證のために影村は毎日午前中圖書館で勉強して居るのだつた。

瀧子はタキシーに乗つて代々木に向つた。そして千代子の家の前を素通りして、影村の家の前でタキシーを乗り捨てゝ庭から廻つて影村の妻が廊下の隅に雑巾を出して髪をとかして居る傍へ寄つて行つた。

『お早うございます、奥さん』

『まア、お早う、瀧子さん。もうお歸りになつたんですか』

『えゝ、夜行で今朝歸りました。うちへは寄らないんです』

『さう。お上りなさいな、朝飯を御馳走しませう』

『えゝ。先生は？』

『今朝は五時頃から起きて、朝飯前に一仕事するなんて書齋に入つて居ます』

瀧子は廊下からあがつて書齋のドアをあけた。影村は机の上に何册かの本をつんで居た。

『お早うございます』

『あゝもう歸つたのか。お父さんはどうだつた』

『父は病氣じやなかつたのです。さう云はないと私が歸らないと思つて、うその電報を打つたのです』

『妹の縁談でした』

瀧子はから云ひながら胸がしまつて來た。森山を妹が戀してる。いらいらした昨日の自分、初音の戀のイミテーション、村との戀のイミテーション、初音のおかみに云はれた瀧への初戀、そんな事が一度に瀧子の心をかきませた。

『いやにがつかりしてるぢやないか』

『えゝ、ほんとにがつかりしてるんです』

『さうか。どうしたのか知らないが、そのがつかりした心を持ち續けて今年は傑作して見るといゝな』

影村の云ふ通り、から云ふ物悲さに瀧子は傑作したかつた。

『花島でなく人物を今年はかいてごらん。誰にも今の心を打ち明けずに、一心に包んで描くのだ、きつといゝものが出來るよ』

瀧子は心の底から製作慾が湧き立つた。

十字街

◇十字街を散歩する人の眼につる家の變遷、萬四館跡が日清生命、山口銀行跡が朝鮮藥業、士木協會跡が朝鮮實業日報、岩田鐵舖跡がセール商會等々

◇巴城館が佐藤病院になり、京城病院が興業無盡になり、派出所が京城の派出所になつて擧の家になる、水越御殿が野口邸になつたとは知つてゐても料亭いそべが古城質屋邸になつたことを知る人は少い

出版界

▲三昧（六一號）碧梧桐主宰（東京市牛込區加賀町一の九三 發行所五十錢）

▲金曜會パンフレット（二九、三〇號）上海日本商工會議所內 金融非賣品

▲大タイムス（三月）東京市麴町區內幸町一ノ五 大タイムス出版所（二十五錢）

圍碁新局（八）

先　中村　島村　勇　太郎　勝　（五段）（二段）

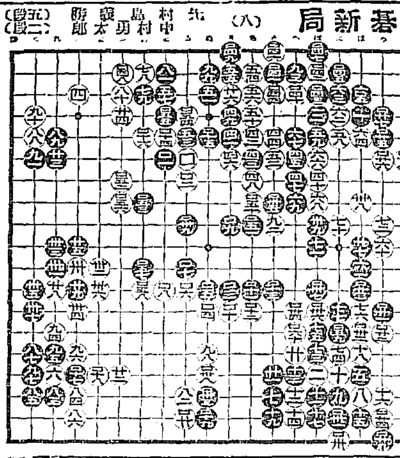

と二二　に一二　り一一　わ八　わ十一

ほ二二　と一一　ち八　る四　わ十二

ほ一三　ほ一一　ち九　を四　に十四

と三三　か二二　か七　か七　へ十四

櫻館　東亞倶樂部　大衆名畫デー！二十日より三日間　死線突破　大活劇　姐妃のお百　時代劇

大正館　彌次喜多　彌藤太昇天　八卷

中央館　マキノキネマ　十七日より問題の二大雄篇斷然封切！　鐵拳制裁　八卷　空の王者　十卷

浪花館　三月廿一日より　高弟人氣競べ　慶安太平記

早稻田大學講義

開講迫る！今が入學の絶好機!!

大學への進出！

立身出世は獨學から

受驗難と就職難の突破

法律講義

凡そ如何なる階級、如何なる觀角に立つ人と雖も現下最も必要なる知識は法律の知識だ。されば苟くも現代人として活躍せんとする者は、本講義で生きた法律知識を養へ！

▼毎月一回發行　▼學費月壹圓廿錢　▼一ヶ年半修了

政治經濟講義

本講義は政治經濟に關する系統的適正なる學理を、最も平明に解說して、仮にも新聞雜誌を讀める者ならば、何人でも理解出來る程度に平準化した早大政治科の擴張講座である

▼毎月一回發行　▼學費月壹圓廿錢　▼一ヶ年半修了

文學講義

眞に教養ある文化人、有能なる文藝の鑑賞家、到來文壇の作家批評家たらんとする者及び文檢國漢文科受驗者に取つて缺く可らざる學修機關、眞に開放された紙上文科大學

▼毎月一回發行　▼學費月壹圓廿錢　▼一ヶ年半修了

希望の講義をハガキに明記して御申込下さい

内容見本進呈

中學講義

立身出世するには是非中學卒業の學力が必要です。これなくては、今からの世に立つて活動することが出來ません。この中學講義で完全に得られます。この中學の講義は博士や學士が親切に書いてゐて、讀み易く、わかり易く、卒業の上は大學入學等の特典もあります。

附錄雜誌「新天地」

毎月一回發行　學費月壹圓廿錢　一ヶ年半修了

商業講義

緊縮の世では僅かの費用で早く學問するに限る。商店會社銀行方面で働き乍ら甲種商業卒業の實力を得たい人々の爲に、其方面の大家が書いてゐるこの講義こそ、小學卒業者には實に出世の早道です。

附錄雜誌「商業青年」

毎月一回發行　學費月壹圓廿錢　一ヶ年修了

高等女學講義

女學校へ行かない人は早稻田高等女學講義へ！　毎日の生活に必要な知識を、ワカリ易く順序立てゝ講義してありますから、一年半で女學校卒業の實力が得られます。

附錄雜誌「女學の友」

毎月一回發行　學費月壹圓　一ヶ年半修了

模範新式受驗講座

中學新四五年生諸君、參考書を選ぶなら、まづ本講座を!!廿冊の各科參考書大系が、廉價で手に入る。內容徹底的に充實して、個人通信教授の大特典がある。高校專門校獨學專檢一般受驗生用として斷じて現代唯一の完全な準備講座。基礎實力の要素。

附錄雜誌「受驗戰線」毎月進呈

毎月一回發行　學費月壹圓　十ヶ月完了

建築講義

本講義は、建築關係の誰人にも、無二の良師友である。獨學者には、最も確かな新しい實際上の好手引。また在學の學生諸君には唯一の好參考書として、各校で推稱されてゐる。內容は豊富で組織的、まさに建築界を照す一大燈臺の評がある。

毎月一回發行　學費月壹圓五拾錢　一ヶ年修了

電氣工學講義

獨學者唯一の登龍門たる主任技術者資格檢定試驗に對して、無二の準備機關である。受驗科目のみでなく、電氣工學の全學科を網羅す。講師は權威ある早大電氣科の諸教授、內容は充實適切、工手學校、工業學校學生諸氏には絕好の良參考書である。

毎月一回發行　學費月壹圓五拾錢　一ヶ年修了

最新電氣講義

電氣知識の必要は、今やお互の切實に痛感するところ、本講座はその要求に應じて生る。電氣の基礎と、常識の養成普及を主眼とし、更に最新電氣界の實況紹介、學理の講義をなし、懇切に初學者を指導す。電氣の現代にまつたく二となない最新電氣學の講義である。

毎月一回發行　學費月壹圓　一ヶ年修了

發行所　東京牛込　早稻田大學出版部

電話牛込三四五番・三四六番　振替東京一一二三　大阪六八九〇〇

リンゴ　カステラ　大田　小田　白南

淋疾に!　胃腸を害さぬ方に　ノボノールノ球

子供には……ペルメルを必ず持たせなさい！　不意の怪我や傷につけると出血も止め痛みもスグ治る！……とは慈母の聲

定期朝鮮郵船

博多航路　濟州丸

仁川出帆　尼ヶ崎汽船　協同海運株式會社

大阪商船　仁川出帆

內地各港出帆主要航路

元山出帆

木浦出帆

釜山出帆

朝鮮郵船仁川出張所

嶋谷汽船仁川出帆　大連天津直行　高杉回漕部

仁川發　朝南浦行

鎭南浦發　裏日本北海道行

仁川發

辰馬汽船仁川出帆　仁川代理店　朝日組回漕部

仁川汽船出帆　仁川汽船株式會社

ラグビー一時代開幕【四】

新戰術を發見し 遂に覇權を獲得
すばらしい强さを發揮しに 立教が近く來鮮

四大強チームの一つとして光り初めた立教ラグビーは そのシーズンからはライン・アウト プレイを看にして、フオアワードの有力な武器とする爲、ひたむきにこの練習に努め、遂に完成したのであるが、これが立教の今日にいたるまで、無比の攻撃力を誇り得るにいたつた原因で、日本一と稱しうるに至つた素地は、實にこの頃から胚胎してゐたのである しかしながらこの年の立教には四十二對ゼロといふ對慶應の慘敗戰もあつた、いかに慶應とはいへ何ゆえ立教がかくも大敗したかといふにこれは立教のスクラムサイドが慶應のスクラムに近いバツクメンに完全に破られたがためで、これが爲め、立教はバツクローセンターの攻撃法を何とか改良せねばならぬと氣がつき研めたので、從つてこの慘敗は、立教にとつては一つの大きな得がたい經驗でもあつたのである。果然、翌昭和三年加納君が主將となつてから加納君は、ねりにねつてのち、フオアワード七人、スリークオーター五人で、フライハーフが加納君と共に今までのバツクローセンターの役目をするといふ新しいシステムを行ふことにしたのであつた。しかしながら、この苦心の甲斐も虚々早稲田と共に因縁深い明治にまでも無慘に破られてしまつたのであつた。然しこれはそのシステムに慣れないといふ惡い條件があつたので、このシステムの强さを信ずる立教ラツガーはあくまでもこれを踏じて、またも、身をすりへらす樣な猛練習を開始したのであつたそうして翌昭和四年即ち昨年ホフル・ビツクを主將とする立教ラグビーは遂にこの攻撃の最初に習いたやうに、多年の苦心と長い修練とにむくひられて全く慶應銑的紙テンポで一躍東都の覇を握り全國に燦々と翼を張つて雄飛するに至つたのである。立教は強い。しかし、立教のその榮光は、實に一日にしてならなかつたのである。記者は明日から筆を轉じて、立教の特長、立教の强味、そうしてそのシステームを語らうと思ふ

（寫眞はラグビー試合の一場面でタツチラインからボールを投げ込むところ）

志賀博士後任 中村博士に内定
十九日の教授會の 採決で漸くきまる

城大教授志賀潔博士が昨年十月城大總長に就任後は同博士の後任教授については、學内のみにとゞまらず、學外においても頗る注目され、何人がその席を襲ふかは問題視されてゐたのであるが、志賀博士は名にし負ふ世界的の細菌學者として聞えてゐるだけに、その後任は大學當局も慎重に詮衡中のところ、十九日午後三時から開かれた醫學部教授會において採決の結果、現傳染病研究所の技師で日本醫科大學教授の中村敬三博士が選ばれたので、こゝに大學内外の注目の的であつた後任教授問題も一段落したわけである、中村博士に決定するまでには、種々のいきさつが傳へられてゐるが最初志賀博士の助教授として傳染病の口腔傳染の研究その他で有名な稻葉博士は實力もあり人物もあるので、教授に昇任するものとして一般から許されてをり、現に滿州にある某博士が教授にと内交涉された際も城大には稻葉博士があるのであるから、ほかから輸入する必要はないではないかといふ主旨で拒絶した事實もあり、稻葉博士は當然的なものとしてみられて居り志賀博士も、稻葉博士を推してゐたが、某城大教授のすゝめにより、中村博士その他數氏が、稻葉博士と共に候補者にあげられ、高楠醫學部長、上田、關田、伊藤、大澤の四教授ら五名が詮衡委員にあげられ、慎重に詮衡の結果結局、中村稻葉兩博士が、候補者と目されるにいたり、前記の教授會において、詮衡委員より報告され、同時に詮衡委員會は解散、十九日の教授會において、決選投票を行ひ、二票の差で中村博士に決定したものである。中村博士は大正十一年の東京帝大出身で現城大の醫學教授佐藤武雄氏と同期で今年三十七歳の新進の細菌學者である

望月乙也氏 召喚さる
證人として

【東京電話】望月前内相の令弟、鹿島組々會社長望月乙也氏は二十日午前十時東京地方裁判所に村田判事の召喚をうけ、山梨前朝鮮總督にからむ疑獄事件につき有力な證人として取調べをうけた

臺北市の 精神病院全燒
患者五名遂に燒死 患者の放火が原因

【臺北電報】廿日午前二時半臺北市南門町中村精神病院病室より發火病室一棟を全燒同三時廿分鎭火したがその際檻の中に收容されてゐた男四名女一名の精神病者は遂に無慘の燒死を遂げた、原因は收容中の精神病者中山キチ（三七）なる婦人が放火したものである

田中萬逸氏 召喚さる

【大阪電報】大阪第五區選出民政黨代議士田中萬逸氏は廿日正午大阪地方裁判所檢事局に召喚せられ八木檢事の取調べを受けたが右はさきに選擧違反で起訴收容された板東枕原署長に絡む選擧違反に關するものだと

電熱が 引火
吉林慘事の 後報

吉林における支那活動寫眞館の慘事につき同地領事館工藤領事館發總督府警務局當局によれば、發火の原因は映寫中電熱のためフイルムに引火したものであり建物を全燒したが、發火場所は出入口は内側にあつた上非常口は堅く閉されてゐたため遂に六十七名の燒死者、多數の負傷者を出したものであるとなほ内地人の被害はなく、朝鮮人子供二名が犧牲となつて燒死したと

春の夜を踊りぬく丸若（上）と菊次（下）

華やかな 和洋舞樂の集ひ
踊り手は全部決定 線と音のリズムへ

來る廿三日夜寶塚劇場で開かれる春宵舞樂のつどひは土黒む頃の絶好な催しとして各方面からは異常な期待と多大な人氣を投げかけられてゐるが、プログラムの最重要なる役割を演ずる日本舞踊には現今京城の本質番にあつて定評ある丸若、菊治の兩名が越後獅子全部を踊りぬく事になつた。お座敷から大衆に、踊り手丸若、菊治の兩名は目下盛に猛練習に余念なく必ず大衆の期待にそふことゝ思はれる。更に呼び物のダンスにはかつての日・公會堂において大衆を魅了した高島甚四郎が愛弟子ケ・マリカその他一團をひきゐて明朗の舞臺に影をやどすことになつてゐる。この外今年やつと五歳になつたばかりの天才舞踊家岡崎百合子孃が出演し、いたいけな演技を呼びかける、如上の出演に日本ビクター會社が世に誇る泰西の名曲五十數曲のレコードありその萬全を期した番組は春の宵を飾ることであらう、入場料は金卅錢當日會場でうけつける

われらが 遠藤氏へ
記念品募集

世界の細菌學研究と絶大の恩惠を與へた細菌の培養基なる『遠藤ソ…』を發明創製した醫學の恩人遠藤當氏は、日下醫界より遠ざかり、東京市で開業醫として當年の苦心と優秀な成果をほこらず悠々としてくらしてゐるが、今度、本年は同氏の還曆に相當するので、その功績を讃するため全國の細菌學者がこぞつて發起し全國から寄附を得て五月九日に同氏に記念品および祝賀文を贈ることになつた。朝鮮での發起人は志賀城大總長、稻葉城大教授、西龜本府衛生技師の四名で、讀くこの興に賛して左の要領で右發起人におくられたいと

一、芳志の寄與金額は一人金壹圓但し特志の寄贈は悦んで受納す
一、祝賀文は、和歌、漢詩、俳句等とし、その儘取次ぎ贈呈する筈
一、記念品は便宜發起人に於て適宜選定す。寄贈品は右記念品代の外は印刷物郵税等些少なる事務費以外に使用せざること
一、贈呈式の場所、時間、費用は決定次第東京各醫事雜誌を介して通知す
一、寄贈の金圓及祝賀文は、勝手作ら來る四月十五日迄に屆けられたし

昨年に劣らぬ 鹿兒島商業の强味
本年の京城チームの實力も わかる好機會

一昨春は廣陵中學、昨春は海草中學が來て半島球界の賑頭をにぎはした。今年は果してどこのチームか、シーズンとなつてファンの非常な期待をつないでゐたが、いよ／＼本社主催のもとに來る廿九、卅日の兩日の鹿兒島商業戰によつてこの春の火蓋を切ることゝなつた。薩南の雄、鹿兒島商業を迎へる京城は、何しろ今春はじめての試合とて、京城チームの小手調べともなり新來チームの實力をも知る好機會なので、この一戰は早くも四十萬ファンの話題の中心となつてゐる鹿兒島商が朝鮮に來るのは今回はじめてだが、その力量はすでにファンの間に深くきざみつけられた鹿兒島商ファンが澤山ゐる、續の名投手能勢君も鹿兒島商出身、京城鐵道の兩神の川君も鹿兒島商出身である。鹿兒島君が甲子園に乘の出したのは、昭和二年以來のことであるが

昨年まで連續的に甲子園の檜舞臺に活躍し、昨年は二回戰に大阪市岡中學に惜敗したが甲子園候補に入れられてゐた位で、薩州健兒の野球としてすでに世間で括目されてゐた今回は新メンバーを編成して來るので、また新たな興味が加はつてゐるが新メンバーは

平石	山本	山下	國分	山田	隆崎	馬場	平石	山木	石田	西本
投手	同	捕手	一壘	二壘	三壘	遊擊	左翼	同	中堅	右翼

昨年名手三壘手であつた馬場が遊擊手で主將となつて、國分、山下、平石、石田などの甲子園でならした錚々たる以下級に山田、山本の新進を配してゐるが、昨年より

優ると も劣らない强味

があると能勢先輩は評してゐた、三十日の相手チームとなつてゐる京城の新メンバーを知るのにも逃せない好機會としてファンには大いに待たれてゐる

極東卓球選手權大會
朝鮮豫選大會

日本卓球協會主催の極東卓球選手權大會の第二豫選は四月二十八、九日兩日を期し東京に於て舉行されることゝなり之に出場すべき朝鮮の代表選手を決定するため朝鮮豫選大會は朝鮮卓球協會主催により左記要項の下に盛大に舉行せらるゝことゝなつた

日時　三月三十日（日曜）午前十時
會場　京城帝國大學豫科卓球場
使用球　ピー・エー球
參加料　金三十錢
申込方法　往復ハガキに住所氏名所屬團體名を記載し一名一葉使用のこと
申込場所　京城府南大門通京城運動具商會宛
申込締切　三月二十五日なほ地方よりの申込は三月二十五日付發信局消印あるものは有效で、如何なる理由によるも期日以後の申込は絶對に受理しない筈

極東大會の 支那チーム成る
ボールゲームに優勢

【上海發聯合】第九回極東大會も愈々二ケ月餘の目前に迫つたので中華民國は全國體育機關を通じて着々大會の準備を進めてゐる、大會に出場せしむべき各種競技種目に亘る選手は四月一日より三日間に亘つて浙江省杭州の公共體育場に於て行はれる全國運動大會であるが同大會は中華民國以來の充實した大會と定される筈で今日までの名だかりの大會とは大いに其趣を異にした極めて眞劍且つ大規模なものである、今日までに參加を申込んでゐるのは

上海特別市　百七十人
湖北省　百六十人
遼寧省　百七十人
綏遠省　十二人
廣東省　百余人
江西省　四十人
山西省　百人
青島市　二十人
安徽省　百二十人
南京市　百數十人
（女子を含む）

であるが實際の參加數は二千人に達するであらう、以上の選手は何れも各その地方における豫選大會を經たもののみであつて既に豫選會期日の決定してゐるのは

三月十二日鎭江で舉行される江蘇全省運動大會
三月十八日より向ふ一週間安慶で開催される華中運動（湖南、安徽、湖北、江西各省加入）三月十三日より向ふ三日間に亘つて行はれる上海全市運動會等で南京、廣州兩市では既に地方豫選を終了した、今回の杭州大會は陸上、水上、蹴球、排球、籠球、庭球、野球等極東大會の種目全部を網羅しその規則は全部極東大會の規則を採用することになつてゐるさて來るべき

東大會で支那チームがどれだけの成績を舉げるかは愈々最後の陣容を見た上でなければ豫言することは困難であるが支那側では前回の上海における第八回大會に於て獲得した蹴球、排球、籠球の三選手權以外に今回は庭球をも自國のものとし、更に出來得べくんば野球の選手權をも得た上、陸上競技でも相當喰ひ込みたいといふ頗る慾張つた計畫らしく、それだけにその意氣込も亦素晴らしい

今各種目に亘つて一瞥檢して見ると大體に於て陸上競技は北方から東北が強く球競技は斷然南方が強い樣である即ち蹴球は上海と廣東が殆んど同一程度の好チームを有し上海の蹴球チームと前回の大會に出場した香港の南國體育會チームは現在の支那代表チームとして恐らく第一のものであらう、排球、籠球も上海、廣東に強チームを集めてゐる、バスケツトボールでは天津の南海大學に強いチームがあるので同大學がバスケツトボールだけは球競技中北方の豫選に參加すれば中々侮ることとなるかも知れない

野球 は今度も布哇にある支那チームを呼び寄せることに決定し數回に互る僑面の往復の結果最初は五名しか送れないといつてゐたが遂に一チームを纏めて派遣することに決まつた

庭球 は例の邱飛海軍君と林寶華君が今回も出場に決定してゐるが豫選の成績で今一人を選ぶことになるかも知れない、女子排球は廣東が出場する事になるであらうが女子バスケツトは上海が選ばれることになりさうだ

陸上競技 は今日まで余り振はなかつたので之は未知數であるが最近奉天東北大學が張學良氏の奬勵に依つて異常な進步を示してゐると云はれてゐるので先づ東北に期待する外にないやうである、前回までの勇士であつたお馴染の黄炳坤、鍾連基、余岩、陳嵩村の諸君は依然としてトラツク、フイールドでの一人者で今回も出場することゝなつてゐる

伊豆の 山火事
百余町燒く

【熱海電話】十九日午後一時頃伊豆中部田方郡の山林より發火せる山火事は田方郡多賀村方面に燃えひろがり夜に入ると共に益々猛威を加へ火炎天に沖し壯觀を呈したが午後十時頃百余町歩を燒き拂つて漸く鎭火した損害莫大に上る見込み

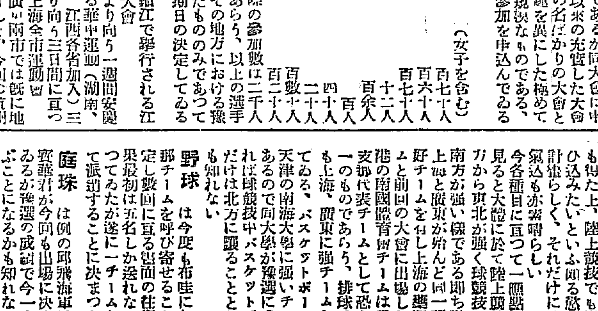

優等生

京城醫專優等生右より中島榮之助君▲德光方雄君▲小野一雄生

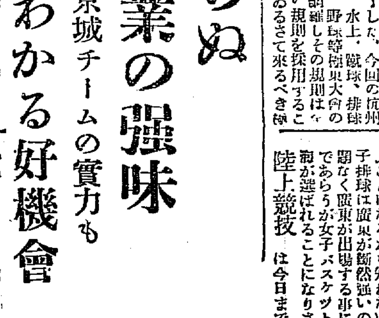

上右より女子商業 安貞貸、培花女校 金葉同、崔貞哉、下右より培花 朴成春、梨花 尹貞姬、李喜英の諸孃

金澤の大火

【金澤電報】金澤市東馬場町川崎常太郎方より十九日午後三時半發火四十余戸を燒失し五時鎭火した出火原因は目下取調べ中

小放送局の 新設
金澤は四月 一日から

【東京電報】日本放送協會が豫て出願中であつた長野、京都、靜岡、岡山、福岡の五ケ所に新設する小放送局はこの選擇依託者より許可を得たので五年度事業として近く着工することゝなつた、なほ四月一日から金澤放送局（J、O、J、K）（波長四二三メートル）は四月一日頃より放送開始のはずであると

平南の人殺し 捕まる

【平壤特電】去る一月廿六日午後八時頃平安南道大同郡龍山面九老里の道路で山東省生れ支那人張某を短刀で刺し殺し現金四十錢と時計一個を強奪逃走した犯人につき大同署では大捜査中のところ犯人の一人直隸省生れ支那人孫某生（二）は十九日朝鎭南浦において大同署員に逮捕された、共犯者二名は引續き捜査中

一人で持つ など脅迫

始興郡在住財產家朝鮮殖產株式會社重役南宮熙氏にあて、數日前京城府内西大門町郵便局の消印ある封書が届けられたが、内容は『金は一人で持つてゐるものではない、近日中に受け取りに行くから金三萬圓を準備しておけ』といふ脅迫文であつたので南氏は直に當局へ屆け出でたので京畿道警察部以下關係各署で犯人捜査に着手した

毆られて 翌日死亡す

開城郡南面院里白昌濟（三七）同里金相烈（）同里南天鳳（三三）等は去る十五日隣家の結婚式に招待されこの歸途白は南天鳳と共に金相烈方にいたり酒のことから口論となり南天鳳は白の下腹その他をけり更に金相烈は鐵木で白の腹部その他を亂打した爲め翌日遂に死亡したのを開城署に探知され前記加害者二名を逮捕し一方では大野檢事および金司法主任等は實地檢證のため出張した（開城）

阿片調査委員

ゼネヴァの國際聯盟衛生部の諮問機關である阿片委員會は麻藥類の國際的不正取引につき調査をなすと共にこれが對策を講じて効果を擧げてゐるが、今回五名の委員を派遣して東洋における實情を調査することゝなり、すでに渡洋、支那を視察しこれより一行は關東州に赴き、ついで四月上旬來鮮し、朝鮮の麻藥類取締情況、中毒者の救療狀態等を詳細に調査の上更に内地および臺灣を同樣視察して歸任の豫定であると

無賃乘船

原籍仁川府寺町三二の四柳千里鍛（二）濟州島舊左面川里夫乙特（）の兩名は船賃がないので無賃乘船を企て大連から第廿六共同丸の船艙に忍び込んだが船中で發見され十九日午後五時仁川入港と同時に仁川署につき出され嚴重取調べ中である（仁川）

協贊會殘務整 理全く終る

客年十二月廿八日事務の大體を終了し以來殘務整理中であつた京城協贊會殘務整理事務所ではいよいよ事務の終了をつげたので整理報告書を發表したが剩余金九百廿圓卅五錢は前回における收支決算報告の通り余金處分の趣旨を體し京城社會事業基金に寄附する事とし廿日京城府尹へ引渡しを了した猶保管すべき書類の整理を了しそれ／＼京城府へ保管方を依囑した

竹添公普校 入學緩和解決
來年迄便法採用

竹添公立普通學校の新入學兒童收容難の問題については、學校當局は設立者側と共に尹宇植氏等が奔走し府當局と折衝をつゞけたが府としては二部教授は無理ありとてこれに應ずるに難色があつたが、來年度になれば、六年生が一學級減ずるをもつて、それまで忍ぶ事となり、十九日竹添校は百六十名の兒童入學を許す事になり八十名づゝ二學級の二部教授をなし、この經費約千五百圓は全部同校後援會で負擔する事となつて解決した

全佛憂國同盟 の決議
噸數引下反對

【パリ十九日發電】全佛憂國同盟はロンドン會議における佛要求噸數引下げに反對なる旨決議した

無錢飲食

仁川金谷里三三無職金龍植（三一）山手町鐵水方雇ひ人金錫成（二三）外三人は十九日夜五人一しよに仁川龍岡町飲食店李水玉方において現金三十圓ありと稱して七圓の飲食をなし代金を拂はずしてゴム靴や帽子を殘して逃走したが前記二名は逮捕され仁川署で取調べ中（仁川）

選手資格を 決定

今回全日本陸上競技聯盟ではアマチュアーの選手資格を決定して其年度中の公認選手を年度始めに登錄しこれを本部に登錄することになつた從つて朝鮮でも公認競技に出場する選手は本部に登錄して置く必要があるので希望者は朝鮮體育協會へ四月十日迄に申込まれたいと尚登錄用紙は朝鮮體育協會事務所（京城電氣株式會社内）に備へ付けてあり登錄には一人三十錢の手數料を要する筈で登錄が濟めば本部から公認選手證が來るが其選手證と選手番號が無ければ將來公開競技には出場されない事になつてゐる

圓錢賭博

高陽郡漢芝面新堂里一〇七番地李順根外三名は十九日午後九時五十分自宅内房で圓錢と稱する賭博開帳中を新堂里駐在所員に發見されいづれもお目玉をくらつた

二人組窃盜

忠南生れ崇二洞二四番地居住前科一犯尹英九（一九）禮智洞二八〇番地前科一犯金順興（一九）の兩名は二月中旬府内和泉町九九番地江坂知隆方に忍び込み金側懷中時計、モーニング洋服其の他價格二千圓のものを窃取逃走中十九日本町署平野洪兩刑事渡邊巡査の手に逮捕された

硝子戸を破壞

十九日午後九時廿分永樂町一丁目五九番地中央組タクシーの助手李聖煥（二四）は大和町一丁目三五番地で運轉手鄭晦元が所用のため自動車をおいたまゝ下車した際自分で車の方向を換えんとして操車中不慣れのため同番地山岡由藏方板塀に突き當て板塀及び硝子戸を破壞した

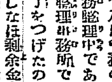

ブツナス

旅券檢査官と いへばとかく不親切で評判の惡い代表の一つ。然しこれも思はれ勝いがしかし中には案外に親切な人もある▲それは先日京城ドイツ總領事から總領事となつたチゲス氏が赴任の途中新義州で旅券檢査に當つた官吏の態度が非常に丁寧であると荷物の世話まで至れり盡くせりであつたので▲チゲス總領事は非常に感心してその官吏の名を問うて奉天に向つたがほかでもない立派な官吏のゐることをぜひとも社會に發表してもらひたいと總督府へ照會の手紙を寄せ込んだ▲このチゲス氏を感服させた人は新義州税關監視課勤務の監視官直入氏

生徒募集
中京高等女學校　名古屋市新町　特典 家事体操科 中等教員無試驗檢定
中京裁縫女學校　名古屋市新町　特典 高等師範科第一學年（學則要武錢）裁縫科中等教員無試驗檢定
エンパイヤ自動車學校　東京府公認 新ボンド 新ジボンヌピツク等各型練習 通信教授有 學則無代進呈 陸軍中將堀内信水閣下指導 東京市外六郷町（京濱電鐵雜色驛前）

謹告
今般業績の伸展を圖る爲め當地弊出張所を支店に昇格致候間此段御披露旁々謹告仕候
安田生命保險株式會社　京城府黄金町四番地

朝鮮地圖販賣元は（一覽表進呈）
京城長谷川町 小林又七朝鮮地圖部

年數御相談
恩給金融　親切第一 誠實一貫
秘密嚴守 即日融通 新規取引 利子低廉
森田耕

東カゼ藥
京日案内

筆生
帝國文藝クラブ

浪花節大會
珍らしい！大當り！

浪界五大家高弟の競演大會
天中軒小月（雲月）　宮川小左近　篠田小實　ちぬのうら小孤舟　中川小伊勢吉
到る所大入滿員續き（主催東京大阪浪花節協會）
三月廿一日 廿二日　御一階 金一圓　御二階 金八十錢　平土間 金五十錢
浪花館

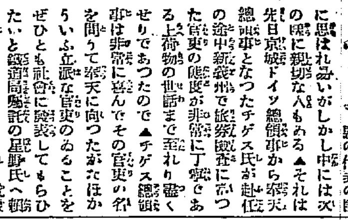

三矢血人肉葡萄酒
血を作り肉を肥し活力を增進する保健飲料
發賣元 越後屋
到る處の和洋酒店藥店にて販賣せり

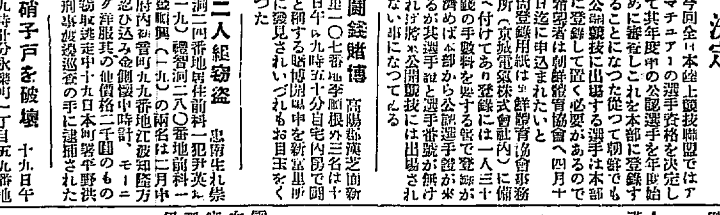

金融　都山流尺八　案内　齒科　讓店　恩給　古本　刀劍　大學　融通　公債　熊本
特別案内
淋疾 徽毒 ぢ疾　花柳病科 婦人花柳病科 肛門病科　鹽井醫院
お引越荷はヤマサに　親切 丁寧 低廉

懸賞募集 廣告スローガン

此頁の廣告は關西に於ける最も有名なる商店又は商品のみであります。

この商店又は商品の廣告スローガンを左記規定により募集致します。

此廣告は大阪、岡山、廣島、下關、福岡、熊本、鹿兒島、大分、高知、松山、松江、名古屋、靜岡、金澤、新潟、札幌、臺北、京城、大連にて發行する新聞に掲載してあります（廣告主は多少變つて居ります）何れの新聞に據り應募されても差支ありません。

規定

一、スローガンは十五字以内に限ります

一、各廣告にA、B、C等の符號を附し、同じ符號のもの四枚を一組とします、應募數は一組以上何組にても差支ありません

一、締切 四月五日限

一、應募スローガン並に當選スローガンの著作權は各廣告主に提供します

一、審査は參加廣告主及株式會社萬年社廣告部員合議の上決定します、若し同一句ある場合は先着順とします

一、應募用紙はこの廣告を切拔き、左側原稿紙の上欄にスローガンを記入し下欄に住所氏名を明記せられ大阪市高麗橋五丁目株式會社萬年社懸賞係宛郵送のこと

一、當選者氏名は五月十日の本紙上に發表し賞金を贈呈す

賞金

壹等（金卅圓）拾名

貳等（金廿圓）拾名

參等（金五圓）貳拾名

A 住所氏名

自轉車の盗難防止

專賣特許・實用新案 自動施錠安全スタンド

作用最も巧妙 堅牢耐久無比 使用甚だ簡易 價格頗る低廉

特約店募集

スタンドを立てると自然に鍵が掛る

大阪市西區立賣堀北通六丁目 昭和商事株式會社 電話新町長一七七八

（カタログ進呈）

A 住所氏名

春物品揃 破格特價品提供

ワイシャツ カラー雑貨卸

商店に限り柄見本定價表進呈

大阪東區久太郎町心齋橋通 キリンヤシャツヤ株式會社

A 住所氏名

ミルクの王は ワシミルク

よいミルクを御愛兒に！

藥店、食料品店で御買求め下さい

A 住所氏名

CHEVROLET 6

四氣筒車値段の六氣筒自動車 シボレー號

日本ゼネラル・モータース株式會社

B 住所氏名

健康美容 メンソレータム

家庭に常備 外出に必携

特効 陽やけ アレ止 外傷 火傷 頭痛 白粉下 そり顔あと等

價二十五錢より四種

B 住所氏名

醫學博士 木下東作先生指導

ヘルス かたねり固煉齒磨

大衆向新型あり 定價十三錢

美しい齒の魅惑

「ヘルス」は最新化學美齒料で、齒を白くし、ハグキを固め、ムシバを防ぎ口熱・口臭を去り精神を爽かにします

永久に使へる鏡付經濟容器付

特約店 大阪 高橋盛大堂 丹平商會分店 小林大藥房 資藥卸會社

有名化粧品店、藥店、煙草店にあり

大阪市西區靱東通田町八六八 東洋化學研究所 電話土佐堀一九五六番

B 住所氏名

實用新案 大改造 B型發賣

流轉精米機

能率三倍 動力半減 絶對無熱 酒白胚芽 併用自在

此レバーニ依リ自由自在ニ精白ヲ調節セラル

大阪西淀川區大和田町 日本農產具協會

B 住所氏名

金鳥ポマード 金鳥香水椿油

共に艶出し香油として御愛用を賜つて居ります

ー純植物性ー

大五〇 小三〇 五〇

大阪 田中化學研究所

C 住所氏名

完全無缺 サカエ石油コンロ

断然他品の追從を許さぬ優良國產品!!

本コンロは弊社主自ら多年研究努力して製造した責任付石油コンロで御座います。左記の如く幾多の特長を有して居りまして誠に家政の能率を經濟的に增進します是非一家に一台を……

特長 點火自在 燃焼安全 火力完全 加減自由 使用輕便 石油消費僅少 堅牢優美 ボング式ランプ式ニ非ズ

（カタログ進呈）

大阪市東成區野江町三丁目 田中石油厨爐製作所

C 住所氏名

小兒良藥 ヒヤ奇應丸

育兒の合理化

愛兒の健康の確保！ 母性の不安の一掃！

主効 カン、ムシ、ひきつけ、夜なき、下痢 等

大阪天満橋 樋屋合資會社

C 住所氏名

精力飲料 養命酒

不思議なマムシ液の効力

病弱の恢復を早める貴重なる國產の靈液

頭腦明快・精力旺盛

香りよく頗る美味

全國百貨店、著名藥局、食料品店にあり

定價 一瓶 三圓、四圓

山田商店

C 住所氏名

眼鏡印 肝油 滋養強壮

大阪道修町 伊藤千太郎商會

D 住所氏名

一番進歩した皮膚病藥

たむし・水虫に アスター

D 住所氏名

新營養菓 ホープフード

母性愛の菓子 希望の種

愛兒のおやつに 運動に ピクニックに 眞に理想のお菓子です

價 大罐1.50 小罐1.00

全國名百貨店菓子店にあり

大阪市東區南久寶寺町 合名會社 三串商店

D 住所氏名

萬年通寶

ハゲズ ニホヒセズ 丈夫ナ

萬年漆器

化學を應用して理想的に製造したる堅牢優美の台所用、大衆食堂用食器として最適なり。

特約店募集

「ゼニ」印に御注意を乞ふ 粗悪なる類似品が出て居ります

神戸市須磨町 日本化學漆器株式會社

D 住所氏名

創刊廿有五年 筆鋒愈冴ゆ 諷刺漫畫

大阪パック

金壹千圓贈呈

一冊廿錢の本誌を持つ汽車、汽船の旅行者が不慮の災難の場合は壹千円迄の見舞金を贈呈す

毎月二回 一日十五日發行 六冊（三月）一圓十錢 十二冊（半年）二圓二十錢 廿四冊（一年）四圓二十錢

全國各驛及各書店ニアリ

大阪東區横堀二 輝文館 振替大阪二六四〇

E 住所氏名

シコウー 高速謄寫輪轉機

從來以上の精巧機にして操作頗る簡單、輕快なる責任保證附優秀機にて少年、婦女も印刷容易

一分間謄寫百餘枚

タイプライター用字原紙を利用し優に二千枚を印刷する印刷面は鮮明美麗インキ消費量頗る僅少

最近納入先の一部 大阪府廳殿 電氣局殿 各府縣廳殿 各會社銀行 鐵道省殿 其他 各專賣局殿 多數

特約店（未決地）急募

カタログ、特約規定進呈 見本機特價提供

定價百円也

大阪市東成區鶴橋町五丁目五〇 合資會社 秀工社 電話本局二〇九六

E 住所氏名

美人印

からし カレー粉

新與からし本舗 黒川與兵衛商店 大阪天満

E 住所氏名

本邦唯一 大島產椿油の精製

伊豆椿ポマード

清新、艶麗！ 思ひのまゝの頭髪美を！

必ず御満足を與へます 今直ちに御愛用下さい

伊豆椿油本舗 大阪

E 住所氏名

セル界の權威 洋太セル